דבר

ההסתדרות הכללית של העובדים בארץ ישראל
דבר
עיתון פועלי ארץ ישראל
מייסדו ועורכו הראשון ברל כצנלסון ז"ל
מאוחד עם לַמרחב

יום א', ט"ו בטבת תשל"ה, 29 בדצמבר 1974 ● גליון 15174

היום 14 עמודים ● המחיר 1,50 ל"י

היום ב„דבר"

- סולם הפיקוד של צה"ל / יונה שמשי
- חקיקה חדשה בעניני עבודה / רפאל רופין
- עולים חוששים מפני אבטלה / א. כנרתי
- קריאות ביניים / חיים איזק
- איגרתו הפרטית של גרומיקו / דב אפל
- בדירות-הפאר החלו לחסוך / טוביה מנדלסון
- „הפועל הצעיר" / מאיר בראלי
- מוסף ספורט מוגדל / עמ' 7—10
- מדריך לבידור, ביקורת ספר וקולנוע / עמ' 13

מזג האוויר

מעונן חלקית עם גשם במקומות קל.
הטמפרטורות הצפויות: ירושלים 6—9 מעלות. תל-אביב 9—16; רמת הגולן 3—7; נהריה 8—16; צפת 3—17; טבריה 6—16; נצרת 5—12; עפולה 7—15; השומרון 7—11; יריחו 8—17; עזה 8—17; אילת 10—20; מפרץ שלמה 10—20 מעלות.

DAF | VOLVO

„יגאור" חברה למכוניות ומשאיות בע"מ
היבואנים הבלעדיים של וולוו ומכוניות דאף בישראל
בבעלות מאיר קן ובניו, תל-אביב, רח' קרליבך 25 טל. 284191

פהמי וגמסי פתחו שיחותיהם במוסקווה

ברה"מ מתנה משלוח נשק חדיש בשיגור יועצים

מאת אהוד יערי, כתב „דבר" לענייני ערביים

שרי החוץ והמלחמה של מצרים איסמאעיל פהמי וגנראל גמסי, החלו אמש בשיחות במוסקוה, בלווית שלושה דיפלומטים וארבעה גנראלים אחרים. שיחות אלה יחרצו, כנראה, את גורל ביקורו המתוכנן של מנהיג ברה"מ ליאוניד ברז'נייב בקאהיר בחודש הבא.

אמש התחו פהמי וגמסי עם שר החוץ אנדריי גרומיקו והיום ייפגשו עם ברז'נייב עצמו.

לפי „א-נהאר" הביירותי בחוגים הסובייטיים אפשקת אויר כבאר משוכלל למצריים, להמות במטוסי „מיג 23" והנב משמעי של טילים — אך [illegible] זאת בהתחייבות הקהיר הצבאית הסובייטית, באיך שמהם [illegible] הנוגעים. פיסבות [illegible] פיתון דירי כאהיר כבר אתמול, כי „יש צורך דוחק" כי חוזק חוליית הבאות השברהיה, ננחה הביסיבה של ישראל בידי ארה"ב.

העיתון הבצרי גם „הוגריד" כי כמיסים, כי כל פרצה בחזית ובחית עם ישראל „סופה להחיל בידי אסטרטגי באיבו לטובת מהיבי". איתו פרסון ישן כי נוהג להבנה את בבדית. הואיל

שרי החוץ והמלחמה של מצרים בהגיעם למוסקווה. משמאל לימין: איסמאעיל פהמי, שר-החוץ הסובייטי אנדרי גרומיקו, שר-ההגנה הסובייטי גנראל גרצ'קו וגנראל גמאסי. צילום-רדיו של „אסושיאייטד פרס"

כי באו זוגו בדצמבר הוזל עתי לביקור המוסקה את הכוונות ברז'נייב במזרח התיכון. זאת, בניגוד לנוהג הבקור של ההוכפה באבארים ובדיניות לפני כאהיר פה. כבאן, שים פרטים הדאים בשיחות פהמי וגבמי בקרבל לא רק גנין לסכם בראש את הבצעות ביקוד של ברז'נייב בקאהיר, אלא מאבק לקביעת ראש דה. בכלל, בקט לצרכת הביקור בשלב זה.

עדיין חידו כאהיד אמר אתמול, כי ביקור פהמי וגמסי במוסקוה הוא „בעל חשיבות עליונה", אף, יחד עם זאת, אינו אלא „חוליה בשרשרת ההכנות לביאו של ברז'נייב". לדבריו, עומדות בפני שתי המדינות על פי „כלב חדש של המצב הדדיני". הואיל והחברה הישראל עסקה בהצטיידות צבאית ובהצהרות המאבטים להסדר ולכן יש לפעול בתהירות „להצלת השלום".

לאחר שבירכת את התמיכה הסובייטית באיקץ ואת ההסתייגות הסובייטית הפיבהה ב„פסקת הרוב" — צלוחי קבע הכדון הבצרי, כי החסים הבצריים-סובייטים אינם בתבססים על פילוסופיה מצד בדה"מ, לכן גם היא מפיקה תועלת גדולה מהם.

יש צורך להחזת בימים אחרים את „הוצדת הברובבת" של בצרים, סוריה, ירדן ואש"ף, שבוועדה ההיה ל־12 בינואר.

שיתוף ברה"מ הדוק
התוכנית בנקודת ברז'נייב
כותבים מצרבים ציינו אכך.

והדוק הפרבים „מנע סכנת מצור ובקיפויי" מצרבי של ברה"מ. הוא הדגיש, כי היחסים בין שתי המדינות חייבים להיות יותר „הדוקים".

כלי-התקשורת המצריים — ולכן פהמי עצמו — מסבירים, כי פהמי וגמסי הוזמנו על-ידי הסובייטים „להשלמת ההכנות לביקור", אך אין הם יכולים להסתיר כה פשר ההזמנה הבהולה ששלח ברז'נייב לקאהיר.

אין כל ספק, שלא תוכנן מראש ביקור של פהמי במוסקוה, לפני בואו של ברז'נייב לקאהיר. רבה, כאשר פהמי נמצא במוסקוה,

(המשך בעמוד 2, טור 1)

ועדת השרים תמליץ לדחות ההחלטה על שבתון הרכב

מאת סופרו המדיני של „דבר"

ועדת השרים בראשות שר התיירות משה קול לענייני רכב עקיפות, להתכנס הבוקר לפני ישיבת הממשלה כדי להמליץ, ככל הנראה, על דחיית ההחלטה בנוגע לשבתות רכב אחת לכל שתי שבתות.

הנושא עמד להידון בישיבה הכבלילה היום לפי צרעורד כל שר האוצר ביכאל חזני ושר התחבורה ג. יעקובי.

בינתיים נודע, כי הנושא נידון עתה בוועדת הכלכלה של הכנסת, באליה הועבר על ידי מליאת הכנסת. משום כה לא היה הדבר ידוע לוועדת השרים. עתה היא תיאחו בגיבוש זה, כדי לעכב את המלצותיה למליאת הממשלה עד לאחר סיום הדיון באותו נושא בוועדת הכלכלה של הכנסת.

כאן נודע בציבור על הכלצות ועדה השרים בעניין הגבלות הרכב בהתעוררה בציבור התנגדות רבה ונראה כי הוועדה תמליץ היום על דחיית ההחלטה בנושא זה, לבירורים נוספים — לא לפני סיכומים הדיון בוועדת הכלכלה של הכנסת באבהר.

מרבית זכגה על ישיבת הממשלה יוקדם, ככל הנראה, לדיון תקציבי זה הם בתקציב הנוסף לשנה הבאה, לאחר שכבר הוגש, ככל הנראה, סיכום בעניין תקציב הכהן הן בסגרת התקציב הנוכחי עד סוף השנה והן במסגרת התקציב הבא.

מטוסי „אל על" — מקורקעים במסוף של נמל-התעופה בן-גוריון. צילום גרי גביש

הוועה"פ לדיון בהסרת ההגנה המקצועית מעובדי התחזוקה

יעקובי: טיסות „אל על" לא יחודשו עד אשר יווצרו התנאים להפעלה סדירה

מאת דויד ברשיוב, סופר „דבר" לענייני תעופה

מליאת הוועד הפועל של ההסתדרות מתכנסת הבוקר, כאשר על סדר יומה שתי הצעות: האחת של הוועדה המרכזת להסיר את ההגנה המקצועית מקבוצות עובדים בשרות חיוני שאינן מקבלות את מרות ההסתדרות. ההצעה השניה היא של „הליכוד" בדבר בוררות חובה במקרה זה.

יתכן, כי נושא „אל על" יועלה היום בישיבת הממשלה ושר התחבורה ימסור פרטים על המצב.

שר התחבורה גד יעקובי, שגינה אתמול את עובדי התחזוקה אמר, כי טיסות „אל על" לא יחודשו כל עוד לא ישתנה המצב הנוכחי ולא יווצרו התנאים להפעלה סדירה ותקינה של התחבורה האווירית לטווח ארוך.

13 מטוסי ה„בואינג" של „אל-על" מקורקעים בנמל התעופה לוד מאז יום ששי בערב. החברה מעבירה מדי יום אלפי נוסעים לחברות התעופה הזרות וכן עשתה סידורים נאותים להסעת הנוסעים לחו"ל ובמיוחד להטסת היבוא החקלאי. ביום ו' הוטסו 2000 קרטונים של פרחים על ידי מטוס הכור של חברה אמריקאית.

עובדי התחזוקה מופיעים לעבודה, לבושים בסרבלים, אולם אינם משובצים לעבודה. הנהלת „אל-על" הודיעה, כי אינה מתכוונת דפי עבודה לעובדי התחזוקה, ואף לא משכורותיהם של מאה עובדי החברה יקוצצו, מאחר שהחברה נמשכה בפעילותה.

הפסד ההכנסה הכללי של חברת „אל-על", הנובע בקרקוע מטוסי החברה, הוא 1.5 עד 2 מיליון ל"י ליום.

לא הממשלה השביתה

באסיפה של מפלגת העבודה בחולון אמר אתמול שר התחבורה גד יעקובי, כי לא הממשלה השביתה את „אל על" אלא עובדי התחזוקה, שבהתנהגותם חסרת האחריות לא השאירו אפשרות כלשהי להפעיל את החברה ולקיים את הקשר האווירי התקין והמסחרי של ישראל.

לאחר ימים אחדים של איחורים גדולים בהמראת המטוסים, סבל אנושי רב שנגרם לאלפי אנשים ואובדן האמינות בחברה הלאומית הגענו למסקנה, שאין דרך אחרת.

יעקובי אמר, כי המפתח נמצא עתה במידה רבה בידי ההסתדרות והעובדים והביע תקוותו, כי ההסתדרות תפיק לקחים מהמצב שנוצר, שהוא ראשיתו של תהליך במאבק, שמשמעותו חורגת בהרבה מעבר למקרה הספציפי הזה ואשר תהיה לו השפעה חשובה על בעיות כלכליות וחברתיות בעתיד.

יעקובי הוסיף, כי מה שקרה ב„אל-על" הוא התעלמות גבוהה מצרכים לאומיים של המדינה. ההכרות המורה ביותר לעובדה שהדובר בקשר אווירי של ישראל שהוא חיוני ביותר לפתוח הדרך היחידה לקיום קשר עם מדינות חוץ, כפי שהיה בתקופת מלחמת הכיפורים. כי שמחבל באינטרסים הבסיסיים החיוניים של המדינה — אמר השר.

יעקובי הדגיש, כי החוקים הקיימים: חוק יישוב סכסוכי עבודה, חוק בתי דין לעבודה, שמשמעותו בוררות חובה לפי תביעה צד אחד — אינם מקויימים על-ידי קבוצות לחץ שיש להם עמדות כה מונופוליסטיות ונראה להם להתעלם מחוקי המדינה. כפי שעשו עובדי התחזוקה. אשר לא הודיעו מראש על כוונה לשבות ונקטו בדרך של „שביתה לא שביתה", שהיא גרועה משביתה ממש.

יעקובי אמר, כי יציע חקיקת חוק נוסף לפיו לא יוכל כל ועד עובדים, שבמקרה מופקד על שרות חיוני, להחליט על שביתה, אלא לאחר הצבעה חשאית של כל ציבור העובדים בכפעל או במקום העבודה המסויים.

הוועדה המרכזת מתכנסת

היום ב־8 בבוקר מתכנסת הוועדה המרכזת של ההסתדרות, אשר תכנס הצעה שתעלה לדיון במליאת הוועד הפועל של ההסתדרות המתכנס בבוקר שבתיב. הוועדה המרכזת תביא הצעה לפיה ישקיע הוועד הפועל את הוועדה המר-

(המשך בעמוד 2, טור 7)

מחר החלטת בג"ץ בעניין עתירת גונן

מאת סופרו הצבאי של „דבר"

בית המשפט הגבוה לצדק יתן החלטתו בעתירתו של האלוף גונן נגד ועדת אגרנט ביום שני הבא.

פרקליטי האלוף גונן הוזמנו ע"י מזכירות בית המשפט העליון להופיע מחר בשעה 08.30 בבית המשפט כדי לשמוע את החלטת השופטים בעתירה של גונן.

אם ידחה בית הדין הגבוה לצדק את העתירה, יש סיכוי שבסוף שבוע זה או לכל היותר בשבוע הבא יימסר דו"ח ועדת אגרנט לראש הממשלה.

אולם אם יקבל בית המשפט את העתירה, אין ספק כי הגשת דו"ח הוועדה ופרסומה יידחו לזמן נוסף, כדי לאפשר לאלוף גונן לעיין בחומר העדויות שהועבר לוועדת אגרנט ולהכחיש את גירסתו או הפרכותיו לגביהן.

ישראל החזירה 3 לבנוניים

מאת סופרו הצבאי של „דבר"

ישראל החזירה ביום ששי לידי לבנון שלושה אזרחים מהכפר בית דהירה אשר בשטח לבנון, צפון לחניתה.

השלושה הובאו לארץ על-ידי כוח של צה"ל, שחדר לבית דהירה ב־21 בחודש ופוצץ שם בית של החשודים בקיום פעולה עם ארגוני המחבלים.

השלושה הובאו לארץ לשם חקירה ולאחר שזו נשלמה הם הוחזרו ביום ששי בצהריים לידי קצין לבנוני במעבר הגבול בראש הנקרה.

רבין נחבל; כתפו בגבס

ראש הממשלה יצחק רבין נפגע ביום ו' בבוקר קלות בכתפו לאחר שהחליק בביתו.

ראש הממשלה, שהובא אחר כך לבית החולים הרפואי ע"ש שיבא בתל השומר, שוחרר לאחר קבלת טיפול. נמסר, כי בתצלומים נמצא שבר בצוואר הבריח והכתף הושמה בגבס. כן קיבל ראש הממשלה תרופות לשיכוך הכאבים. ל־[illegible] אחר ששוחרר, חזר לעבודתו במשרד ראש הממשלה בת"א.

כפי שנמסר, החליק רבין על משטח רטוב בפתח ביתו, וכאשר ניסה לבלום את נפילתו בידו, הוא נפגע בכתפו. (ע)

ארה"ב עשויה לבטל סירובה לכינוס ועידת ז'נווה

אם לא ישיג קיסינג'ר הסדר תוך 6—8 שבועות

מאת נחום ברנע, סופר „דבר" בארה"ב
וושינגטון, (מוצ"ש)

„דבר". — בוושינגטון מחשבה כבראש הנה כי המשיא עניין לשוב הממשלה הקואליציונית הסביבתית, לאנלוג בהקדם לחמשך במאמצי התיווך של שר החוץ האמריקאי הנרי קיסינג'ר בחזית המצרית, אבל אם אלה ייכשלו, תהיה בה ארה"ב מוכנה לחדש את ועידת ז'נווה — כותבים בעלי הטור רולנד אוואנס ורוברט נובאק, במאמר שפורסם אתמול.

הכותבים מקומיים בבר אנשי היסטבלישמנט האמריקאי. הם אומרים שאם תוך 6—8 שבועות לא ישיג קיסינג'ר הסדר, הבוגה הוועידה הזאת בראשית האביב.

הדבר יסכן את־כשלון מאמצי קיסינג'ר להחליש את לחצי ברית המועצות בכזרח התיכון.

לדברי בעלי הטור כתנגד קיסינג'ר בתוקף לשיתוף הסובייטים במאבצי התיווך, בכוח שלדעתו הסובייטים יתבלו בכל הסדר שייבב.

„הכל סמויים ודוגבל" ציטט בהם פקידים בוואשינגטון, הקובעים שברה"מ אינה מעוניינת בשלום במזרח התיכון, אלא ב„מתיחות בבוקרת" שתבכנור על הלחץ של הערבים בנשק הסובייטי. פקיד בכיר אמר לכתב הפתון ש„הכוחבים יסודם אינם סבורים שאווירה של שיתוף פעולה במזרח התיכון הרבה את האינטרסים שלהבי".

העתון כותב, שכשמשרד החוץ האמריקאי מתנגד להצעה כבן כר החוץ לשעבר ג'ורג' בול, להכריח את הסובייטים בכפיית שלום במזרח התיכון.

ברה"מ מאיימת בתגמול לחוק הסחר

מוסקווה, (יונ"ע). — ברה"מ הזהירה אתמול, כי היחסים בענייני התגירה, הכלכליים בחוק הסחר האמריקאי, עלולים לגרום שברה"מ לא תמלא אחר ההתחייבויותיה על פי ההסכם, שהושג במוסקוה בינה ובין ועידת הפיסגה בין נשיא ארה"ב דאז ריצ'ארד ניקסון לבין המנהיגים הסובייטיים.

האזהרה כלולה באחד של ליאוניד זמיאטין, המנהל הכללי של סוכנות „טאס", שהופיע אתמול ב„סובייטסקיה רוסיה".

זמיאטין כותב, כי בפיסגת מוסקוה ב־1972 התחייבו ניקסון וברז'נייב, שארה"ב וברה"מ יפעלו זו לזו במעמד של „אומה מועדפת ביותר", ביחסי הסחר ביניהן ללא כל תנאים. „ארכיבוד ההתחייבות הזאת על-ידי אחד הצדדים עלול לפגוע בביצוע הדד ההתחייבויות על ידי הצד השני בכל הנוגע להסכמים המסחריים והפיננסיים" — כותב זמיאטין.

זמיאטין כותב, כי בחוק הסחר האמריקאי יש סעיפים מפלים. המתנים יחסי סחר בתנאים, שאין כל קשר בינם לבין יחסי כלכלה. כן כותב זמיאטין, כי בעיית ההגירה של אזרחי מדינה בלעדית היא בתחום סמכותה הבלעדית של המדינה הנוגעת בדבר והתניית תנאים בתחום זה היא בבחינה ההתערבות בענייניה הפנימיים של מדינה אחרת.

טיול חמישים המסלולים
טיולי השבוע

4.1.75
טיול נחל כלח (שוויצריה הקטנה) — בחסות ובהשתתפות ראש העיר חיפה מר יוסף אלמוגי פרטים על לוחות המודעות בחיפה והסביבה.

הופיע האוגדן לאיסוף דפי המסלול והוא נשלח לבתי המטיילים שעשו כבר את 10 המסלולים הראשונים שלהם ושלחו אל „ט50" את הגלויות, המאשרות את בצוע הטיול.

25 דפי מסלול נמצאים למכירה באכסניות הנוער, בבתי-ספר שדה, במשרדי החניונים של אגוד הקמפינג וכן אצל „מצפה ראש הנקרה" — ראש הנקרה.
חוברת הסברה תישלח לכל דורש.

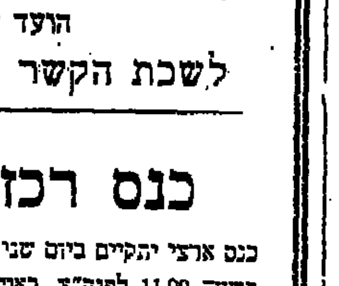

מרשם מס. 2 — גזרי ושמרי!

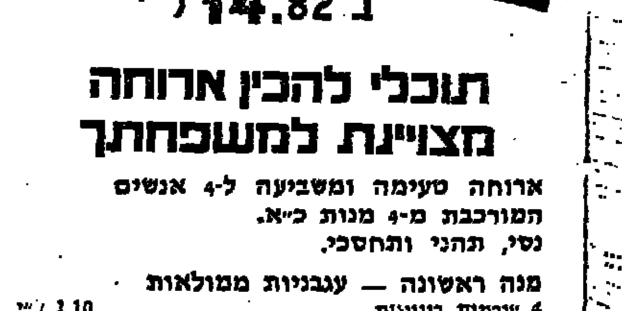

ב־14.82 ל"י

תוכלי להכין ארוחה מצויינת למשפחתך

ארוחה טעימה ומשביעה ל־4 אנשים המורכבת מ־4 מנות כ"א. נסי, תהני ותחסכי.

מנה ראשונה — עגבניות ממולאות

4 עגבניות בינוניות	1.10 ל"י
שפופרת ממרח סנדביץ „תלמה"	2.22 ל"י
	3.32 ל"י

חותכים את חלקן העליון של העגבניות. מוציאים בכפית את תוכנן, מערבבים עם ממרח סנדביץ „תלמה" וממלאים בתערובת. מכסים את העגבניות בחלק העליון החתוך, ומגישים.

מנה שניה — מרק פטריות עם גריסים

מרק פטריות עם גריסים „תלמה"	
1 שקית — מכינים עפ"י ההוראות שעל גבי השקית ומחלקים ל־4 מנות	1.85 ל"י

מנה עיקרית — דג מטוגן ואורז מאודה

400 גרם דג בקלה	3.— ל"י
מעט קמח, אבקת שום, פפריקה וכמון	1.—
½ חבילה מרגרינה „בלובנד"	0.50
בצל מטוגן במרגרינה „בלובנד"	0.50
250 גרם אורז	0.83
כף מרק זהב „תלמה"	0.43
	6.26 ל"י

לפרוס את הדג ליחידות בנות 100 גרם כ"א. לטבול בקמח בתוספת אבקת שום, פפריקה וכמון ולטגן במרגרינה „בלובנד".
מגישים בתוספת אורז מאודה עם בצל מטוגן.

מנת קינוח — סלט פירות בקצפת

2 תפוחי עץ	0.70 ל"י
2 תפוחי זהב	0.30
1 בננה	0.35
½ צנצנת קצפת צמחית „תלמה"	1.24
סוכר ולימון	0.80
	3.39 ל"י

מכינים סלט פירות עם קצפת צמחית „תלמה" מכל החומרים שלעיל.

סך־הכל 14.82 ל"י

הציעי גם את מרשם חסכוני ותזכי בפרס
שלחי הצעתך אל: בלובנד תלמה ת.ד. 10010 מפרץ חיפה (ציני על המעטפה „מרשם חסכוני").
המרשם שיפורסם ברבים — יזכה את השולחת במוצרי „תלמה" בשווי של 100.— ל"י.

לבריאות!
מוגש ע"י
בלו-בנד תלמה

דירוד ב.פ.ב.ה
החברה המשכנת של
סולל בונה

● דירות מרווחות בתכנון קפדני ● בניה וגימור מעולים של חברת סולל בונה
● אדמה פרטית ● מקומות חניה.

נותרו למכירה דירות ב־

***טבריה**
ברח' השומר פינת גולומב
דירות בנות 4 חדרים.
בבניינים בני 3 קומות.
שירותים כפולים.
חדר הלבשה נפרד.

***חדרה**
ברח' הלל יפה
דירות בנות 3, 3½ חדרים
בבנין בן 3 קומות.
שירותים כפולים לכל דירה.

***נתניה**
בשדרות בנימין
פינת רח' משרניחובסקי
בנין בן 12 קומות
בתכנון מיוחד במינו.
דירות בנות 2, 3, 3½, 4 חדרים (138 מ"ר)
בדירות 4 חדרים - חדרי ארונות, שירותים כפולים וחדר רחצה נוסף
שירותים כפולים ביתר הדירות

***הוד השרון (רמתיים)**
ברח' האורנים
דירות בנות 3, 4 חדרים
בבניינים בני 4 קומות

***רחובות**
ברח' דוז'נסקי
דירות בנות 4 חדרים
בבנין בן 6 קומות.
שירותים כפולים לכל דירה.

***אילת**
בשדרות התמרים
דירות בנות 4 חדרים

***משרדים באשקלון -**
במרכז המסחרי
ברח' צה"ל

***חנויות באילת -**
בשדרות התמרים
(אדמת מינהל)

לפרטים נא לפנות:
דירוד ב.פ.ב.ה
תל אביב, רח' מונטיפיורי 39, טל. 624361 ● חיפה, ככר סולל-בונה טל' 669151
וכן למשרדי סולל בונה במקומות הבניה.

ביתנו שרוי באבל

חברנו צבי אלמי

מראשוני הקבוצה
איננו

הלוויה תתקיים היום יום ראשון ט"ו טבת תשל"ה 29.12.74 בשעה 3.30 אחה"צ ברמת־דוד. הארון יוצב במרפדון בשעה 2.30.

המשפחה
ובית רמת דוד

על מות

משה הלוי

מראשוני התיאטרון העברי בא"י
מייסד ובמאי תיאטרון „אהל"
אבלים
פועלי ישראל

תנחומים
ללאה דגנית ולמשפחה

ההסתדרות הכללית של העובדים בא"י
הוועד הפועל

לחברנו- יוסף טייב

אתך אנו באבלך הכבד במות עליך

אביך ז"ל

עובדי המחלקה לקליטה ופיתוח
הוועד הפועל של ההסתדרות

ההסתדרות הכללית של העובדים בארץ־ישראל
הוועד הפועל
לשכת הקשר לפניות החבר

כנס רכזים ארצי

כנס ארצי יתקיים ביום שני ט"ז בטבת תשל"ה 30.12.74 בשעה 11.00 לפנה"צ, באולם הישיבות קומה ד' בבית הוועד הפועל בהשתתפות

הח' עדה גילן -

חברת הוועדה המרכזת ויו"ר לשכת הקשר לפניות החבר.

פורד: סבירות גבוהה למלחמה

אם לא יהיה מו"מ להסכמי הפרדה נוספים

מאת הלן תומאס, סופרת „יונייטד פרס" בבית הלבן

וויילי, קולורדו, (יופ"צ). — הנשיא פורד בהחלט סבור שקיימת „סבירות גבוהה למלחמה במזרח התיכון", אלא אם כן תצליח ארה"ב להניע את ישראל ואת הערבים לשאת ולתת על הסכמי הפרדה צבאיים נוספים.

בראיון בלעדי לרגל סוף השנה עם כתבת סוכנות „יונייטד פרס" אמר הנשיא פורד, כי ישקול שנית את הצגת מועמדותו לבחירות לנשיאות ב־1976, אם תתחולל מרביה משפחתית, כגון היתכנות שנאלצה אשתו לעבור בגלל סרטן השד.

עוד אמר הנשיא, כי הוא צופה תפנית לטובה בכלכלה במחצית השניה של השנה הבאה ותוציא מכלל חשבון פיקוח על השכר ועל המחירים באיזור, שזו „תרופה גרועה ביותר" לאינפלציה. הוא אמר, כי בסדר העדיפויות שלו קיימת עתה „נטיה קלה" להפיכה ההליך המיתון. הוא סירב לומר, אם הוא יציע קיצוץ במסים, אם כי הוא נתון ללחץ כבד לעשות כן. אולם, אמר, הוא יציע „אמצעים חזקים מאוד" לקונגרס כדי לחלץ את הכלכלה מן השפל שלה וכדי לצמצם את צריכת הנפט. המאמץ הציבורי כדי לחסוך בדלק „לא השיג את כל מה שאנו סבורים שחייב להשיג" — אמר פורד — „ולכן יינקטו אמצעים חזקים יותר".

לקראת שלום במזרח התיכון, קיימת סבירות גבוהה למלחמה" — אמר.

על השאלה מה הוא מתכוון לעשות בעניין זה, השיב פורד: „להמשיך לעבוד, לנסות ולהשפיע על הישראלים ועל הערבים להרחיב את המאמצים להפרדה, אשר נחלו הצלחה ב־1973 וב־1974, להרחיב את ההסכמים בין הישראלים לבין האומות הערביות. אם נמשיך לפעול ונשיג הצלחה מסוימת, אני סבור שנוכל למנוע סכסוך־דמים נוסף."

פורד אמר, שהוא שואב עידוד על אף עליית המתח באזור. „אני חושב, כי כל הצדדים מכירים בכך, שמלחמה חדשה תהיה ממש טרגדיה, הן באבידות בנפש והן בהוצאות הכספיות. אני סבור, כי תוצאותיה עלולות להיות חמורות מאד" — אמר.

אין תגובה בנושא פעולה צבאית נגד מדינות הנפט

הנשיא אמר, שלא יהיה זה „נאות" להגיב על ידיעות חוזרות ונשנות, שקיימת תכנית של המועצה לבטחון לאומי, לפיה תתפוס ארה"ב כמה שדות־נפט ערביים, או שהיא תסייע לישראל לעשות כן, במקרה של חרם נפט נוסף.

פורד דחה את ההאשמות, שהעלו גם אחדים ממפלגתו, כי הוא לא גילה מנהיגות בתקופה הקריטית הנוכחית. הוא אמר: „יש לנו בעיות כלכליות רציניות מאוד ועלינו לקבל החלטות רציניות במדיניות־החוץ. כל מי שאינו מסכים איתך, יש לו נטיה לומר שאינך מגלה כושר מנהיגות".

האם ברז'נייב שוחר שלום

הנשיא חלק על אלה החושבים אותו „לתינוק" בזירה הדיפלומטית. הוא אמר, כי שנותיו הארוכות בוועדות הקונגרס נתנו לו רקע איתן של התמצאות בבעיות צבאיות ובמגעים על הגבלת הנשק האסטרטגי עם רוסיה.

על השאלה, אם הוא חושב את ברז'נייב לאיש שוחר שלום, אמר פורד, שההתרשם מן הרגש שמשכים המנהיגים הרוסיים על הבעיות הבין־לאומיות והביע את דעתו. „דבר זה נותן לנו את האפשרות להשיג התקדמות של ממש."

שינויים בממשלה

פורד אמר, כי צפויים שינויים בממשלתו, אולם הוסיף, ששר־החוץ הנרי קיסינג'ר הוא איש חיוני מאוד למדינה, והוא, שמינה את דעתו ולא יכפה להחליף את שר־ההגנה ג'יימס שלזינגר.

אשר לחנינה שהעניק לקודמו אמר פורד, כי לדעתו עשה זאת „בזמן הנכון ומן הסיבות הנכונות". הוא הודה, שניקסון לא אמר הכל על תפקידו בפרשת ווטרגייט, אולם ניתן לפרש את הסכמתו לקבלת החנינה כהודאה.

את אזהרתו לגבי האפשרות של מלחמה במזרח התיכון השמיע הנשיא, כאשר הוא נשאל לגבי ידיעה של בעל טור, שאמר כי לדעת פורד עלולה מלחמה להתחדש באזור בעוד שישה חודשים.

להרחיב את מאמצי ההפרדה

„אני בהחלט סבור, שאם לא תהיה התקדמות כלשהי בשלבים

אדוארד טלר ממליץ על שימוש המוני באנרגיה גרעינית

מרכז או.ם. (ה.פ.). — אבי פצצת המימן האמריקאית פרופ' אדוארד טלר הביע תמיכה נמרצת בשימוש המוני באנרגיה גרעינית כדי להתגבר על משבר האנרגיה. הוא שלל לחלוטין את סכנותיהם של אנשי אקולוגיה ואמר, כי הן מוגזמות ביותר.

פרופ' טלר הזהיר, כי המשבר האמיתי עדיין לא התחיל והשאלה היא, אם בעיית האנרגיה תיהפך לצוואר הבקבוק, שימנע רמת חיים הוגנת ברוב־בי העולם. הוא הדגיש, כי האנרגיה הגרעינית תוכל לספק די אנרגיה לאנושות מאות בשנים.

ברה"מ מתנה

(המשך מעמוד 1)

עורך העתון המצרי „אחבאר אל־יום" מוסטפא אמין שבישר בסוף השבוע לקוראיו, כי בינואר יביא ברז'נייב „מתנה" למצרים — זכה בינתיים למקלחת צוננת בעתונים אחרים, כמו „אל־גומהוריה" שיצאו נגד הדיבור על „מתנות".

ברז'נייב שינה סדר מסעו — שלא להיפגש עם פייסל

העתון הלבנוני „א־נהאר" כתב, כי ברז'נייב שינה את סדר התחנות על מסעו ויבוא תחילה לקאהיר אחר כך לבגדאד ורק לבסוף לדמשק וזאת, כדי שלא להיפגש בדמשק עם פייסל מלך סעודיה שיבוא לשם בערך באותו זמן.

לפי „א־נהאר" הציעו הסובייטים לנשיא סאדאת אספקת נשק מתקדם, כגון מטוסי קרב־הפצצה „מיג 23", הדגם המשוכלל ביותר של מטוסים, ב"מ טנקים „ט־62", מערכות טילים חדישות ועוד. אולם הסובייטים דורשים שיועצים צבאיים מבוגרים יוחזרו למצרים. בעוד שסאדאת הכריז בראיון לעתון אמריקאי בשבוע שעבר, כי לא יהיה כדבר הזה.

דבר DAVAR دافار

העורכת חנה זמר
משנה לעורך דוד פדהצור
מזכיר המערכת אליהו אגרס
מנהל כללי גדעון נאמן

המו"ל — „דבר" בע"מ
נדפס בדפוס „דבר" בע"מ

המערכת והמנהלה: תל־אביב, רחוב שינקין 45, ת.ד. 199, טלפונים 286141 (6 קווים).

סניפים:
תל־אביב, בית „דבר", רחוב שינקין 45, טלפון: 286141.
ירושלים, מערכת ומנהלה, רח' הלל 16, טלפונים: 231252-3.
חיפה, רחוב הנביאים 27, טלפונים 642111-2-3.

ג'ק אנדרסון: הפנטגון ניסה לשדל את אייזנהאואר להשתמש בנשק גרעיני

וואשינגטון, (ע"ר וע"ן). — הפנטגון מסר לפני 16 שנה לנשיא דאז דווייט אייזנהאואר מידע בלתי נכון כדי להניע אותו להשתמש בנשק גרעיני נגד סין — כתב ביום ו' בעל הטור האמריקאי ג'ק אנדרסון.

אנדרסון, המסתמך על מיסמכים חשאיים ביותר, כותב ב„וואשינגטון פוסט", כי ראשי הצבא בארה"ב ביקשו לבחון נשק גרעיני טקטי חדש בימי המשבר ב־1958, כאשר הסינים פתחו בהפגזת איי קמוי ומאטסו במיצר שבין פורמוזה ובין יבשת סין.

אנדרסון כותב, כי אנשי הפנטגון אמרו לאייזנהאואר, כי אין לחיל האוויר מטוסים, המסוגלים לשאת פצצות די כבדות כדי להרוס את המתקנים התת־קרקעיים, שהקימו הסינים מול איי קמוי ומצו וכי יש להשתמש בנשק גרעיני לשם הריסתם. על סמך מידע זה הורה הנשיא להכין הכנות ראשוניות לשימוש בנשק הגרעיני. אולם המשבר חוסל, לפני שהתכניות הוכנו.

החומר נגנב מדניאל אלסברג

דו"ח על התקרית הוכן על ידי מכון המחקר של ראנד ב־1967, בידי מי שהיה לאחר מכן יועץ הבית הלבן מורטון הלפרין. החומר נמסר לדניאל אלסברג, שהדליף לפני כמה שנים את מיסמכי הפנטגון על מלחמת וייטנאם. העותק שבידי אלסברג נגנב לפני כמה שבועות יחד עם מסמכים אחרים. אולם אלסברג הצליח למסור את המיסמך לידי אנשי הקונגרס — כותב אנדרסון. הוא אינו מגלה, באיזו דרך הצליח אלסברג לשמור על העתק מהמיסמך.

עוד כותב אנדרסון, כי לא היתה אמת בטענת הפנטגון, שאין מטוסים קונוונציונליים המסוגלים להרוס את המיתקנים הסיניים.

פניה לא להעניק אזרחות ישראלית לרב ברנרד ברגמן

מאת נחום ברנע, סופר „דבר" בארה"ב

וואשינגטון, (מיוחד ל„דבר"). — חבר בית הנבחרים האמריקאי אדוארד קוך, שיגר ביום ו' מברק לשר הפנים יוסף בורג וקרא לו שלא לתת לרב ברנרד ברגמן אזרחות ישראלית על פי חוק השבות. קוך, חבר קונגרס יהודי מניו יורק, כתב במברקו, ש„אסור שישראל תהפוך לארץ־מקלט לאנשים הבורחים מהליך משפטי במדינות דמוקרטיות".

קוך מציין במברקו, שבקרוב עומדת ועדה של הקונגרס לפתוח בחקירה פומבית על השימוש שעשה ברגמן בכספים של בתי־זקנים יהודיים והוסיף, שהעובדה שברגמן נושא בתואר רב איננה הופכת אותו לזכאי ליחס מועדף.

גילויים על מנהיג אחר של „המזרחי"

ועדה של מדינת ניו יורק חוקרת בינתיים, שהרב ברנרד טברסקי, מנהיג אחר של „המזרחי" בארה"ב ואיש יחסי ציבור של הארגון, קיבל בשנה שעברה 12,000 דולאר כדמי ייצוג משלושה בתי־זקנים. התשלומים נרשמו כהוצאות משפטיות.

הזמנת הפרקליט לזאל למתן עדות

„ניו יורק טיימס", שפירסם זאת אתמול טען, שברגמן יצא מארה"ב לישראל, לאחר שנמסר לפרקליט סטנלי לזאל, שוועדה של המדינה מבקשת להזמין אותו לעדות. לזאל, הידוע יותר בתפקידו כיו"ר המועצה למען יהודי ברה"מ, מעורב לטענת העתון גם בעיסקה שנועדה למשוך כספים נוספים מהמדינה תמורת דמי־שכירות לאחד מבתי הזקנים.

ההאשמה העיקרית כלפי הנהלות בתי הזקנים היא, שתרמו כספים ל„מזרחי" ולמוסדות אחרים, רשמו אותם בספרים כהוצאות כוזבות וחייבו בכך את המדינה. בינתיים לא נמסרו שמות של המגביות הנוספות — רובן דתיות, כנראה — שנהנו מהתרומות.

בליסבון נספו תשעה אנשים ו־58 נפצעו, כשרכבת־נוסעים, שנכנסה לתחנת־הרכבת סנטה־אפולוניה של בירת פורטוגל, התנגשה בקרון האחרון של רכבת יוצאת.

רוטובין 2000

תכנית החסכון החדשה של רוטופלס

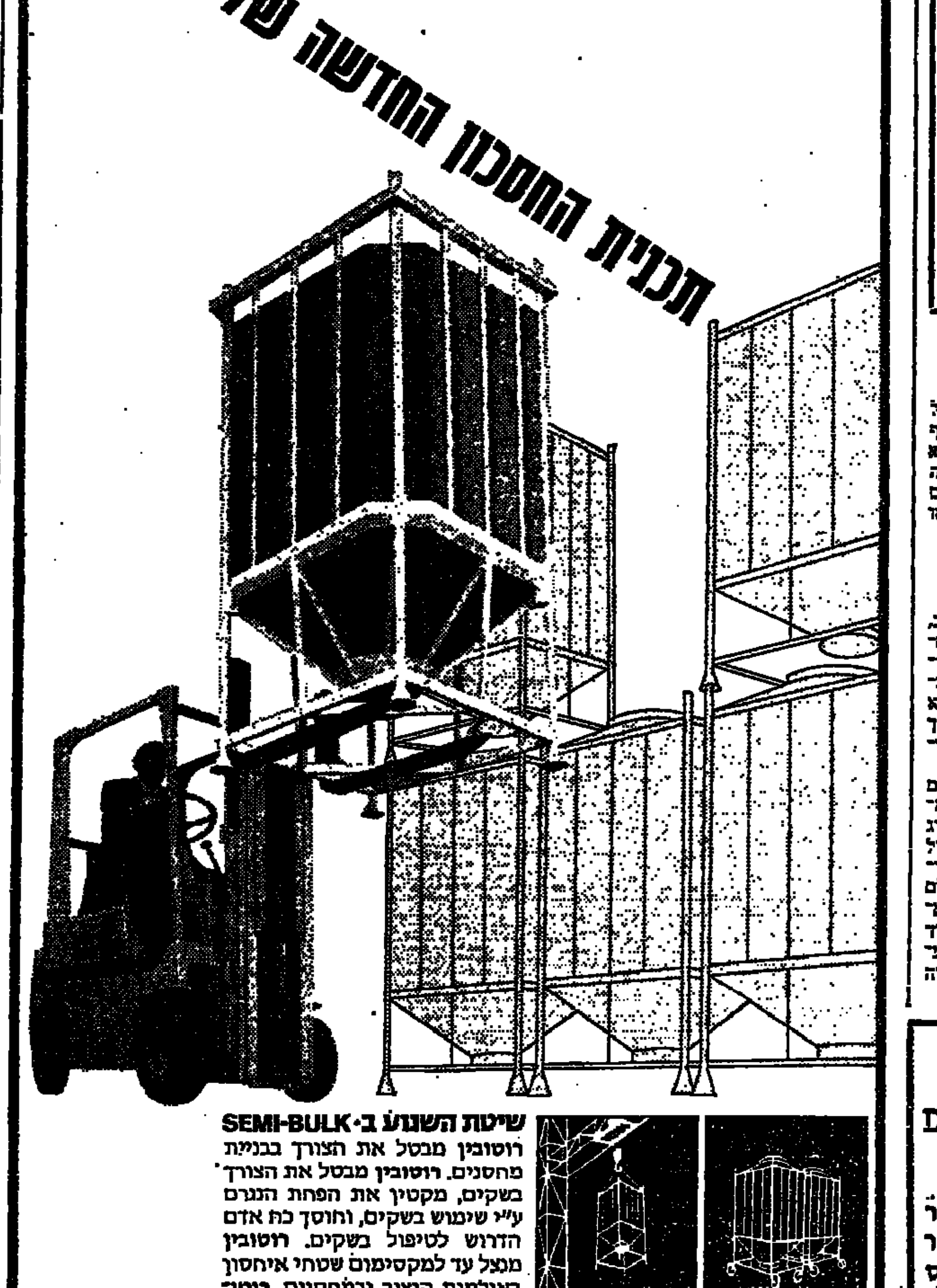

שיטת השנוע ב־SEMI-BULK

רוטובין מבטל את הצורך בבניית מחסנים. רוטובין מבטל את הצורך בשקים, מקטין את הפחת הנגרם ע"י שימוש בשקים, וחוסך כח אדם הדרוש לטיפול בשקים. רוטובין מנצל עד למקסימום שטחי איחסון באולמות היצור ובמחסנים. רוטובין מתוכנן עם מירב האפשרויות לתפעול נוח במלגזות, עגלות הידראוליות, עגורנים וגלגלים. לבחירתך מיכלי רוטובין גם בנפחים של 600, 800 ו־1000 ליטר.

כתוב אלינו ואנו נשלח לך העתק סקר המכון לפריון העבודה על כדאיות השימוש במיכלי רוטובין ללא כל התחייבות מצידך.

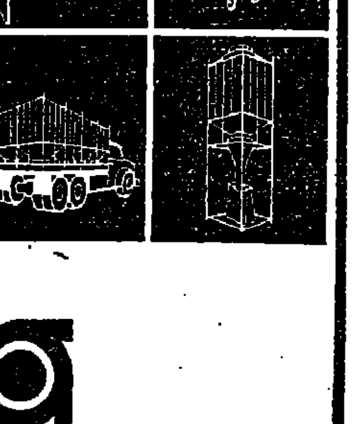

המפעל: ירושלים, איזור התעשיה תלפיות טל. 02/33255
משרד מכירות ואולם־תצוגה: תל־אביב, רחוב יהודה הלוי 4 טל. 03/53025-6

רוטופלס
מקבוצת כור כימיה

פיצוץ חבלה באניה הסובייטית „מקסים גורקי"

סאן חואן, (א.פ.). — מטען חבלה התפוצץ באניית הפאר הסובייטית „מאקסים גורקי" אתמול לפנות בוקר ולפחות אחד המלחים נפצע.

בקריאה טלפונית אלמונית לסוכנות „אסושיאייטד פרס" בפורטו ריקו, נאמר, כי הפיצוץ נעשה בידי ארגון אנטי קומוניסטי של קובאנים גולים.

„מאקסים גורקי" מבצעת הפלגות סיור בין ניו־יורק לאיים הקאריביים.

ר"מ אוסטרליה: דארווין תשוקם

דארווין, (ע"ר וע"ן). — ראש ממשלת אוסטרליה ג'ף וויטלם מתח בשבת ביקורת על שיטות הבניה בעיר דארווין, אשר נהרסה בסופת ציקלון — אולם הבטיח, שהעיר תיבנה מחדש.

במסיבת עתונאים בין חורבותיה של תחנת־משטרה אמר ראש הממשלה, שדארווין היא נמל חיוני ושער לאוסטרליה ועל כן היא תשוקם והרחבה יכולה לגור בה.

לדברי ראש־הממשלה תעלה בניית הבתים מחדש רבע ביליארד דולר. הנזק כולו נאמד במיליארד דולר. דארווין נהרסה בחג המולד על־ידי סופת ציקלון. דארווין היא העיר הצפונית ביותר באוסטרליה.

התקפת טרור בבירת ניקרגואה

שמאלנים פרצו למסיבה דיפלומטית וחטפו בני ערובה

מאנאגווה, (יו.פ.). — ממשלת ניקאראגואה הכריזה בשבת על מצב חירום כדי לטפל בטרוריסטים השמאלניים, שפרצו תוך ירייה למסיבה דיפלומטית לכבודו של השגריר האמריקאי, הרגו שני חיילים, ופצעו כמה מהאורחים ותפסו 25 בני־ערובה. שגריר ארה"ב טרנר שלטון עזב את המסיבה דקות אחדות לפני ההתקפה והגיע בשלום לביתו.

בין בני־הערובה ראש־עירית מאנאגווה הבירה, שגריר ניקאראגואה בארה"ב ונציג ניקאראגואה באו"ם. הידיעה, כי גם שר־החוץ נמצא בין בני־הערובה, לא אושרה באורח רשמי.

המשטרה הודיעה, כי הארכיבישוף של מאנאגווה, מונסיניור בראבו מנהל את המו"מ עם הטרוריסטים, אולם תביעותיהם אינן ידועות.

אחד מעתוני מאנאגווה כתב, כי הטרוריסטים תובעים מיליון דולאר, שחרורם של כמה אסירים והיתר לעזוב את המדינה.

כוחות צבא הקיפו את הבית, שבו אירעה ההתקפה ופינו מהסביבה את בני הערובה.

כמה נשים שוחררו אתמול בבוקר, אולם לפחות אשה אחת, רעייתו של קונסול ניקאראגואה בניו יורק, נותרה בידי המחבלים. בין בני הערובה גם כמה מקרובי משפחתו של נשיא ניקאראגואה.

המסיבה נערכה בביתו של שר־החקלאות לשעבר של ניקאראגואה.

מעריכים, כי ההתקפה בוצעה בידי 12—8 איש.

משלחת „מועדון הנשיאים"-לישראל

ניו־יורק, (עסט"א). — משלחת מורכבת מ־25 מנהיגים של ועידת הנשיאים של הארגונים היהודיים הגדולים בארה"ב עמדה להמריא אמש מניו־יורק לישראל, שם יתעכבו לשיחות עם שרים, מפקדים בכירים בצה"ל וראשי הסוכנות היהודית.

יו"ר ועידת הנשיאים הרב ישראל מילר, יעמוד בראש המשלחת שבארבעת ימי ביקורה תיפגש עם הנשיא קציר, עם ראש הממשלה יצחק רבין, עם שר החוץ יגאל אלון, ועם שר הבטחון שמעון פרס, עם שר האוצר יהושע רבינוביץ, עם הרמטכ"ל רב אלוף מרדכי גור, עם מפקד חיל האוויר אלוף בנימין פלד, ועם יו"ר הסוכנות היהודית פנחס ספיר.

בהודעה על סיבות הביקור מסר הרב מילר: „אנו באים לישראל כדי להתייעץ עם מנהיגיה על הבעיה העומדת בפני העם בישראל ובפני היהודים באמריקה, בכלל זה הוצאת הצבאית והכלכלית של המדינה היהודית ומצבם של יהודי סוריה", כן אמר, כי ידונו במאמצים ליצור הבנה לעניינה של ישראל בקרב מעצבי דעת־הקהל ובקרב דעת־הקהל באמריקה.

הוא ציין, כי רבים מחברי המשלחת נפגשו בשבוע שעבר עם הנשיא פורד ובפגישה זו אישר הנשיא מחדש את תמיכת ארה"ב בשלימותה של ישראל.

וורונל יצא בדרכו לישראל

מוסקבה, (ע"ר, ע"ן ויופ"צ). — פרופ' אלכסנדר וורונל, מארגן הסמינר היהודי המדעי השבועי במוסקבה, יצא ביום ו' לווינה בדרכו לישראל, לאחר שהמתין למעלה משנתיים לאשרה.

הפיסיקאי בן ה־42 אמור היה לצאת עד 24 בדצמבר, אך הידידים שליוו אותו אל בית־המטוס אמרו, שהוא עוכב על־ידי ביקורת המכס במטוסנו, שנערכה בדירה.

פרופ' וורונל יצא עם אשתו נינה ובנו. הק.ג.ב. ליווה אותו בעת קניית כרטיס־טיסה, אף על פי שתוקף אשרת־היציאה כבר פג.

וורונל הגיש בקשה ראשונה לאשרה באפריל 1972, אולם בקשתו נדחתה בטענה שבשל עבודתו ידועים לו סודות בטחוניים. הוא הגיש בקשה נוספת, לאחר שקיבל הזמנה מבנו היושב בירושלים.

בחודש יולי שעבר ניסה פרופ' וורונל לארגן סמינר מדעי בינלאומי במוסקבה, בעת ביקורו של הנשיא ניקסון, כדי להסב את תשומת־הלב אל בעיות היהודים הסובייטיים, שנבצע מהם להגר. השלטונות מנעו את קיום הסמינר.

בחודש שעבר נאמר לו, שאם יבטל את הסמינר הסבירי שלו, יינתן לו לצאת. אולם המדען אמר כי אין זה באפשרותו. אף על פי כן קיבל אשרה.

תיתכן פרישת נרקיס מהנה"ס

בגלל מחלוקת עם ספיר; נרקיס: „פטפוטים"

מאת טוביה מנדלסון, סופר „דבר" בירושלים

ביטויי התנגדות תקיפות נגד מנכ"ל מחלקת העליה בסוכנות, עוזי נרקיס, רבו לאחרונה בצמרת הסוכנות היהודית, ולדעת מקורות בצמרת הסוכנות, עלולים הם להביא לפרישתו של נרקיס מהנהלת הסוכנות.

בגורמים המקורבים ליו"ר הנהלת הסוכנות פנחס ספיר ולמנכ"ל הסוכנות משה ריבלין נודע לאחרונה, כי בקרב כמה חברי הנהלה, ובכלל זה יו"ר ההנהלה, גבר לאחרונה היחס הרצית עם ע. נרקיס וההתנגדות לאופן טיפולו בכמה נושאים.

בין השאר נאמר לסופר „דבר", כי פרשת בית מילמן ההשוקל של עוזי נרקיס במניין, כולל אופן פירסום הפרשה בעתונות, עוררו רוגזה רבה בצמרת הסוכנות היהודית והביאו לבטויים חריפים נגד נרקיס על ידי כמה מחברי ההנהלה.

בתגובה על הידיעות בדבר אפשרות פרישתו של נרקיס מהנהלת הסוכנות אמר אמש עוזי נרקיס כי הדברים הם „פטפוטים" והוסיף: „אולי יש אנשים שהיו רוצים בכך".

ככל הידוע, כאמור, קיימת אי־הסכמה בין נרקיס לבין ספיר בתחומים רבים, ולדברי מקורבים להנהלת הסוכנות חילוקי הדעות בין השניים נתגלעו זמן קצר אחרי מינויו של פ. ספיר לתפקיד כיו"ר ההנהלה הציונית.

אש על סיור בהר חברון

מאת הסופר הצבאי של „דבר"

אש נשק קל נורתה בליל שבת על סיור של צה"ל שנע באיזור הכפר דורה שבהר חברון. בכוח של צה"ל לא היו נפגעים, והסיור השיב אש.

החקירה העלתה כי בכך הכל נורה לעבר הסיור מכשר שלוחה כדורים מרובה קלצ'ניקוב. האזור נסגר ונפתחה חקירה לגילוי היורים, המשתייכים כפי הנראה לארגוני המחבלים.

אדוארד גינסבורג השיג 1.7 מיליון ד' מבנק דיסקונט

כהלוואה למפעל הבניה שפשט רגל

מאת נחום ברנע, סופר „דבר" בארה"ב

וואשינגטון, (מיוחד ל„דבר"). — אדוארד גינסבורג, ממנהיגי המגבית היהודית המאוחדת בארה"ב, שהמשבר במפעל בניה שפשט את הרגל, קיבל הלוואה בסך 1.7 מיליון דולאר למפעל הזה מבנק דיסקונט בישראל — מוסר „וול סטריט ז'ורנל".

גינסבורג הוא לדברי העתון ממנהלי בנק דיסקונט וממנהלי חברת „אל על".

העתון מוסר, כי מנהל במפעל הבניה, הוגאס היל, כשהוא קארויל בסקאאם, הגיע לשותפות עם גינסבורג בכל הענין שגילה בי־ניאסתי היהודיים. הוא תרם 100,000 דולאר למגבית וביקר בישראל כמה פעמים. הוא נפגש עם ראש־הממשלה דאז גולדה מאיר ועם שר־הבטחון דאז משה דיין. באחד הביקורים סידר לו ביקור בבסיס צבאי.

היל יואשם כנראה בעבירות פליליות.

הוועה"פ לדיון בהסרת ההגנה

(המשך מעמוד 1)

כות להסיר את ההגנה המקצועית מקבוצת עובדים בשרות הדירני אשר אינה מקבלת על עצמה את המרות של ההסתדרות. משמעות הדבר היא, שהמו"מ בין העובדים ובין ההנהלה או בין העובדים והממשלה יהיה בחינת סיכסוך ישיר ללא ההגנה המקצועית של ההסתדרות. מזכ"ל ההסתדרות י. משל הבהיר אמש, כי כאשר קבוצת עובדים אינה מקבלת על עצמה את מרות ההסתדרות הרי, שההסתדרות אינה יכולה לקבל על עצמה את האחריות לישוב סכסוך זה. ההסתדרות יכולה לקבל על עצמה את האחריות לכך רק במקרה, שקבוצת עובדים מתחייבת לקבל על עצמה את מרותה.

י. משל הבהיר, כי הסכסוך עם עובדי התחזוקה אינו הראשון, הוא חוזר מדי פעם. כל פעם שיש תביעות כלכליות, עולה הטענה של איחורים בטיסות החברה. ההנהלה טוענת שהעובדים אינם עובדים עבודה תקינה וסדירה ולכן נגרמים איחורים בטיסות המטוסים. משל אמר, כי ההנהלה הודיעה לעובדים כי היא משביתה את טיסות „אל־על" על דעת הממשלה מבלי לשאול את ההסתדרות על כך. גם העובדים בשלב האחרון לא פנו אל ההסתדרות.

שורש הסיכסוך — תביעות כספיות

שורש הסכסוך בין הנהלת „אל־על" לעובדי התחזוקה הוא תביעות כספיות של עובדי התחזוקה, ש„אל־על" אינה יכולה להיענות להן. מנכ"ל „אל־על" מרדכי בן־ארי אמר, כי ועד עובדי התחזוקה הציג תביעות כספיות חריגות וכי החברה לא תענה ואינה יכולה להענות לתביעות חריגות אלה.

בשלושת הימים של השביתה היו רשומים ב„אל־על" 4,350 נוסעים, והחברה טיפלה והעבירה לחברות זרות 3,815 נוסעים והאחרים דאגו לעצמם. ביום ששי העבירה החברה 1,000 נוסעים לחברות זרות, אתמול 1,200 נוסעים והחל מהיום יעברו בממוצע כל השבוע מדי יום אלפיים נוסעים לחברות זרות.

לחג המולד הסיעה „אל־על" לישראל 14,000 צליינים ובשבוע הקרוב יהיה לחץ של נוסעים אלה לחזור לארצותיהם. „אל־על" דואגת להסעתם בחברות תעופה זרות.

במסיבת עתונאים שהתקיימה אתמול בנמל התעופה בן־גוריון אמר ראש אגף ההנדסה ב„אל־על", שאול אשל, כי טענת עובדי התחזוקה שהם עובדים כרגיל ואינם נוקטים שביתת האטה אינה נכונה. באמצעות טבלאות וגרפים הוכיח, כי אכן האיטו עובדי התחזוקה את עבודתם.

אשל הביא דוגמאות של תיקונים שונים באופן רגיל ובשבוע האחרון, כאשר העובדים נקטו שביתת האטה. החלפת חלק באופן רגיל לוקחת 7 שעות ואילו השבוע 32 שעות; החלפת גלגל לוקחת שעה אחת ואילו השבוע שעתיים; החלפת מעצור שלוקחת שעה ארכה 5.5 שעות; החלפת כנף 15 שעות ואילו השבוע 26 שעות נדרשו רק להורדת המנוע ולא להחלפתו באחר.

נציג העובדים: ההנהלה פשטה את הרגל

מזכיר ועד עובדי התחזוקה ב„אל־על", אוריאל צמיקס, השמיע בראיון לטלוויזיה בליל שבת האשמות נגד מנכ"ל החברה, מרדכי בן־ארי, בפרשת יחסי העבודה הבלתי־תקינים ב„אל־על".

„לדעתי ההנהלה פשטה את הרגל ואין לה מה להפסיד בחברה" — טען אוריאל והוסיף: „האיש העיקרי הוא המנכ"ל. בן־ארי אינו מעורה ביחסי העבודה וכל אימת שפורץ איזה סכסוך צריך להגיע בהר"ה. אם היה יושב קצת בארץ היה יודע מה קורה פה — היתה החברה נראית אחרת. ועד בא וועד הולך — וכל הזמן יש סכסוכים עם ההנהלה".

חבר הוועד איתן רוזנמן אמר בראיון ל„יומן השבוע", בשבת, כי הנושא העיקרי בסכסוך הנוכחי הוא סיווג של טכנאי התחזוקה, המשובצים כפקידים וכ„לבלרים" ולא כטכנאים. „זהו כל הבעיה. הפעם נצטרך ללכת לקראת דירוג מקצועי שלנו" — אמר. לדבריו, ניבא זה סרם כוכם רישבם פרסים המורסים את אישור בהחלקת נוגעים למדיניות השכר ול„בינוני" שקיבלו עובדי כל המפעלים הרווחיים במדינה — יגיע לדבריו גם לעובדי „אל־על".

עם זאת הכחיש רוזנמן, כי העובדים פתחו בשביתה וכינה זאת „עלילה". הוא סיפר, שבאסיפת עובדי התחזוקה בשבוע שעבר הועלו דרישות מצד עובדים, אולם הועלו דרישות לנקיטת סנקציות ושביתה ואם רוצים שביתה — הוועד יתפטר ויעשה זאת ועד אחר. „אז הוחלט פה אחד שלא נוקטים סנקציות. „העבודה מתנהלת כרגיל" — טען חבר הוועד.

הוא הוסיף, שכנראה על סמך ישיבה זו „חשב מי שחשב בהנהלה שזה הזמן להתמודדות „לעלות עלינו. כי „מחפשים" אותנו הרבה שנים. ב„אל־על" לא אוהבים שמישהו עומד על דרישותיו" — טען רוזנמן, בציינו, כי בחודשי ינואר—אפריל עונת התיירות בשפל ולכן חושבים בהנהלה שאפשר „לשחק" עם העובדים.

יחזירו את הפנקסים

אשר לעמדת ההסתדרות אמר רוזנמן, כי „לפני שהם יסירו מאתנו את החסות המקצועית ביום א', יתכן שאנחנו נסיר מעלינו את ההסתדרות — נחזיר את הפנקסים ונגיד להם תודה רבה". כן טען, כי בזמנו של בן־אהרון היה המצב קצת שונה. אולם כיום ההסתדרות ממלאה רק תפקיד של „מכבה שריפות" „ולא ראיתי שההסתדרות היא בעד העובד, ביחוד במפעלים ציבוריים, ההסתדרות מגבה אולי במפעל־הר קה של משביק, אבל לא אצל בן־ארי". (ע)

התגובות אישי ציבור

● מניעת הופעות שליליות ביסוד. עבודה לא תיעשה באמצעות הכרזות על הסרת ההגנה המקצועית, כי אם על־ידי טיפול כפורו בבעיות אלה בשעת הצורך — אמר ביום ו' מזכיר מועצת פועלי חיפה, א. אגם בהופעתו במועדון „ימי חיפה" בחיפה.

● ח"כ ש. תמיר קרא לשר העבודה ולממשלה להפעיל צווי עובדי שירותי התחזוקה של התעשיה האווירית להכשרת מטוסי „אל־על" והפעלתם בידי צה"ל ... ישראל ואליה.

● ח"כ ש. ארליך גינה בחריפות את שביתת ההאטה ב„אל־על". הוא אמר, כי השביתה הינה חוליה נוספת בשרשרת התופעות המסוכנות המשקיפות הנוגעת במשטר כלכלי רעוע.

● תנועת „שינוי" פירסמה הודעה לעתונות בה היא תומכת בהחלטה להפסיק הטיסות כל עוד אין עובדי התחזוקה חוזרים לעבודה תקינה.

● אגודת הסטודנטים באוניברסיטת בר־אילן תגנה את ועד עובדי התחזוקה של „אל־על", ע"ד „שניסה באמצעים לא כשרים של שביתת האטה להשיג דרישות בתולשת הציבור". נאמר עוד: „אנו רואים בחומרה, שקבוצות לחץ יישפו ויתנו הכתיבים לממשלת ישראל".

מחפשים מפקד חדש לכוח או"ם בגולן

הגנרל הפרואני בריסנוי, אשר פקד על כוח או"ם ברמת הגולן, חזר לפני ימים מספר לארצו, ובמקומו טרם התמנה קצין בכיר, וזאת כיוון שאו"ם מתקשה להשיג מועמד מתאים לתפקיד זה.

הקנדים, המספקים שירותים לכוח החירום של או"ם, אינם מעוניינים בהרחבת תפקידיהם ומעורבותם בכוח, והאוסטרים אינם מקובלים כל כך על ישראל בשל הקריזות והאשמות שוא שהשמיעו בעבר. וישראל לא תסכים שימונה לתפקיד זה קצין ממזרח אירופה או ממדינה שאינה מקיימת יחסים דיפלומטיים עם ישראל.

הכוח הפרואני יעזוב כנראה את הגולן לקראת אמצע שנת 1975, ולפיכך לא ימונה קצין מארץ זו.

מזכיר או"ם ד"ר קורט ולדהיים פועל בימים אלה להשגת מפקד חדש לכוח. בינתיים מפקד על יחידות או"ם ברמה הקולונל האוסטרי אריך פיליפ, אשר התבטא בעבר בצורה בלתי אוהדת ביותר כלפי יהודים וכלפי ישראל. (ע)

בראיון ל„אל אהראם":

השאה: לא נשתתף במלחמה נגד ישראל

מאת סופר „דבר" לענינים ערביים

השאה של איראן הבהיר בראיון לעתון המצרי „אל־אהראם", כי „לא באה בחשבון" השתתפות של ארצו במלחמה נגד ישראל.

השאה בחר דווקא בעתון מצרי כבמה לפירסום ההבהרה לדבריו בראיון לשבועון הלבנוני „אל־חוואדס", כי סיבוב חמישי נגד ישראל „יהיה כלהמתנר". הוא אמר, כי אמנם אהדת איראן תהיה נתונה לערבים, אך התערבותה לא תיתכן „בגלל בשולים גיאוגרפיים והאחרים".

על עמדת איראן בסיכסוך הישראלי־ערבי הרצה ביום ו' באוניברסיטת תל־אביב פרופ' ראובן ראבאזאני, איראני המלמד כיום בארה"ב. ראבאזאני הזכיר, כי לאחר מלחמת ששת הימים גרסו רבים שאיראן תסתלק מידידותה לישראל, ואולם ועד האחרונה חיסלה את הסכנה המצרית שהפרידה את השאה והפתה אותו לקשר עם ישראל. ראבאזאני ציין, כי בהתפתחויות אלה לא התכבד ויעץ שלא לקפוץ למסקנות דחופות בעקבות מלחמת יום הכיפורים. התהליך של התקרבות איראן למדינות הערביות והקיפיות. לדעתו, במדיניות על הצבאה בקרב התיכון היא במידה רבה פרי מערכת השיקולים שלו לגבי אזור המפרץ הפרסי.

קיסינג'ר מציע חקירת ההאשמות על ריגול פנימי

וואשינגטון, (יופ"צ). — שר־החוץ האמריקאי הנרי קיסינג'ר הציע לנשיא פורד להקים ועדת חקירה אחראית כדי לחקור את ההאשמות, שסוכנות הביון המרכזית עסקה בריגול פנימי בלתי־חוקי בארה"ב — מפי בשבת „וואשינגטון פוסט".

העתון מסר מפי מקורות הממשל, כי קיסינג'ר דן בראיון זה עם פורד ועם ראש המטה שלו דונלד ראמספלד, לפני שמנהל סי.איי.אי. ויליאם קולבי הגיש את הדו"ח בן 50 העמודים כולו.

בינתיים הגיש חבר בית הנבחרים האמריקאי מייקל הרינגטון תביעה משפטית נגד מנהל סוכנות הביון, נגד שר־החוץ ונגד שר־האוצר ויליאם סיימון. בתביעה, שהוגשה לבית־משפט מחוזי, טען הציר הדמוקרטי, כי סוכנות הביון הפרה את האמנה שלה בעסקה בפעולות החורגות מאיסוף מידע־ביון בחו"ל.

STOCK* '84

בארה"ב: $6
באיטליה: $5
בשוויץ: $10

STOCK '84
בישראל: $4 בלבד!

אותו ברנדי באותו בקבוק ב־123 מדינות וגם בישראל

* עשה חשבון גם אתה ועבור לסטוק '84

הקרב האחרון של העתונות על קיומה

הדו״ח השנתי של מנהל מכון העתונות העולמי מזהיר מכל נסיגה נוספת; בישראל אין בעיות חופש עתונות – מתפרסמים בה גם עתונים פרו־פלשתינאיים – אך הקשיים הכספיים עלולים ליצור מצבים קשים

ציריך, (ע״ר). — עתונות העולם לוחמת את הקרב האחרון שלה למען חירותה ואפילו למען קיומה — הזהיר ביום ו׳ מכון העתונות הבין־לאומי.

מנהל המכון, המונה 2,000 חבר, ארנסט מאייר, אומר בדו״ח השנתי שלו, כי „העיתונות [illegible] לעצמה נסיגה נוספת. כל צעד נוסף לאחור יטיל אותה אל תוך התהום״.

[illegible]

[illegible] נאמר, כי על אף התהפכות [illegible] הדמוקרטי לפורטוגל [illegible] „דבר המאפשר מחדש [illegible] של חירותה [illegible] זמן רב״, הרי מאיימת על חירות העתונות סכנות גוברות והולכות. בין אלה מונה הדו״ח חוקי דיכוי, אלימות ושוחד.

נוסף לכך „מיטלטלת העתונות על גלי התמורות ההולכות ובהירי־פה עם „אמצעי התקשורת האלקטרוניים, מנהלת מאבק נואש לרכישת חסידים של מפרסמים וניצבת מול דיספרופורציה גדלה בין הוצאות הייצור לבין ההכנסות״.

מצב מדאיג באפריקה אסיה ודרום אמריקה

מאייר אומר בדו״ח, כי ברוב ארצות אפריקה, אסיה ודרום־אמריקה הבעיה המדאיגה ביותר היא הכספי הגדל וההולך של התקפות ברוטאליות על חופש הביטוי.

במאבקה על קיומה, כבלי־בי־סוף רב־קולי בשירות האומה, נלחמת העתונות גם למען חופש העמים בעולם, אומר מאייר. אין זה מקרה, שבארצות בלי עתונות חופשית, נכלאים אנשים ללא משפט ונעלמים לפעמים.

[illegible]

הדו״ח מציין את הגדל ההולך בבעלות [illegible] של התמייה הציבורית [illegible] הדו״ח את המערכה, שניהלה העתונות האמריקאית בפרשת ווטרגייט.

הדו״ח מבחין בין [illegible], לפי [illegible] את המשבר הכלכלי שהעתונים נתונים בו, בשיטה [illegible] מטעם הכלכלי.

אין בעיות חופש עתונות בישראל

„אין בעיות רציניות באשר לחופש העתונות בישראל. גם ניתן היה להפיץ אפילו פרו־פלשתינאיים ללא כל [illegible] עד לזמן האחרון״ — נאמר בדו״ח. הדו״ח קובע, שקטע [illegible] על ידי הצנזורה הצבאית על העתון „הארץ״ בקשר לפירסום מאמר, הביעה ביקורת על [illegible] גרם [illegible].

עוד נאמר בדו״ח, כי „הקשיים הפיננסיים, בהם נתקלים עתוני ישראל, עלולים ליצור מצבים חמורים בקשר לפירסומים רבים״.

[illegible]

אשר למצרים, כותב הדו״ח, כי [illegible] עצמאותה של העתונות המצרית.

הדו״ח מציין, כי בעקבות הסרת הצנזורה בחודש פברואר, [illegible] בידה גדולה יותר של חירות — כותב מנהל המכון ארנסט מאייר בדו״ח השנתי שלו.

מאייר מציין, כי מתקבל הרושם, שמכבדים את הוראות הממשלה בדבר הפסקת הביקורת [illegible] על כתבים זרים.

תוקן חוק העתונות בלבנון

אשר ללבנון, מציין הדו״ח, כי המו״ל של „אל־נהאר״ גסאן טואני ואחד מכתבי העתון נדונו לתקופת מאסר של שבוע ימים ולקנסות של 100 לירות לבנונית, לאחר שפירסמו את ההחלטות הסודיות של ועידת אלג׳יר. בהקשר זה מציין מאייר, שבעקבות פרשת טואני החליט בית הנבחרים הלבנוני לתקן את חוק העתונות כדי להבטיח, שלא יופעל מעצר זמני נגד עתונאים. נוסף על כך נקבע, שרק בית משפט לערעורים מוסמך לדון בעבירות של העתונות, גם אם מדובר בנושא צבאי.

סיכוי המו״מ עם מצרים וסכנת המלחמה – בראיונות סוף השבוע

הסיכויים להמשך המו״מ עם מצרים, הסיכונים הכרוכים בויתורים נוספים, האפשרות של הידרדרות למלחמה והתוצאות החזויות של המערכה — שימשו נושא מרכזי בראיונות ובהופעות פומביות של סוף השבוע.

שר־ההסברה: יש מגעים וחילוקי־דעות — אין לחץ

שר ההסברה אהרון יריב, אמר ביום ו׳ בתכנית „הכבוד״ בגלי צה״ל, כי כלל לא היה לחץ אמריקאי על ישראל בנוגע לויתורים מרחיקי לכת בשלב השני של ההסדר הנוסף עם מצרים.

יריב הוסיף, כי הידיעות שנתפרסמו בנושא זה, אין להם קשר עם המציאות. האמת היא שהוצגה עמדה ישראלית לגבי השלב הנוסף עם מצרים בביקורו האחרון של שר החוץ אלון בוואשינגטון, בעקבות הצגת עמדה זו יש מגעים ויש חילוקי דעות וישראל מחכה להתפתחויות נוספות.

יריב אמר, שהוא סבור שארה״ב מצפה לפירוקן של העמדות הישראליות, כשם שהיא מצפה לפירוקן של העמדות המצריות בכל הנוגע לשלב הנוסף.

אשר לביקורו הצפוי של מנהיג ברה״מ ברז׳נייב בקאהיר הבהיר השר, שאין ספק, שיש השפעה לביקור זה על מהלך המו״מ. אולם אין השפעה זו חייבת לקבוע בלוח הזמנים בצורה מכריעה. גם ארה״ב — סבור יריב — מביאה בחשבון את ביקורו של ברז׳נייב בלוח הזמנים של צעדיה. (צ)

שר־המשפטים: שלושה יסודות להסדר עם מצרים

שלושה אלמנטים העשויים לשמש בסיס מנקודת ראותה של ישראל להסדר אפשרי עם מצרים — הוצגו על ידי שר המשפטים חיים צדוק בהרצאתו ביום ו׳ [illegible] בתל אביב.

שר המשפטים אמר בתשובה לשאלות חברי המועדון, כי אינו אומר שאנו כבר בשלב של מו״מ עם מצרים וכי כבר נתחוור לנו שיש נכונות מצד מצרים למו״מ. מאידך — לא נתחוור לנו שלא קיימת אפשרות כזאת. אם יתברר שקיימת אפשרות כזאת, יש לחתור לכך שתהיה מבוססת על שלושה אלמנטים:

- אם תהיה נסיגה ישראלית מסיני, שלא ייפגעו מכך עמדות צבאיות חיוניות לישראל.
- שההסדר לא יהיה מבוסס רק על מה שכתוב במסמך, אלא על הסדרים בשטח.
- שהסדר כזה יבטיח לנו אי־לוחמה, כלומר רגיעה בחזית המצרית. „אם תהיה נכונות כזאת מצד המצרים — עלינו לחתור להסדר כזה המבוסס על שלושת אלמנטים אלה״ — אמר השר.

לשאלה על המצב בבתי המשפט אמר שר המשפטים, כי הוא סבור שיש צורך לשפר במידה ניכרת את הליכי השיפוט ואת קצב הפעלתם ולשפר את עבודת בתי המשפט בכלל, כשירות לאזרח.

השר אמר, כי „יש לנו שופטים מעולים ויעילים, אך יש לי הרגשה שמה שהצדק נעשה ע״י בתי המשפט עובר יותר מדי זמן. [illegible] משך הזמן הנדרש היום להליכי השיפוט. כשר האחראי לעבודה מינהלית תקינה של בתי המשפט, נקטתי אמצעים [illegible] לפתרון הבעיה. אך איש לא יוכל להצליח אם לא יזכה לשיתוף פעולה מצד שופטים, עורכי דין ואחרים״. (צ)

האוזנר: אין הצדקה לדיכאון בעם

כל העולם משתומם ומשתאה ליכולתה של ישראל להחזיק מעמד ואף להתקדם נוכח קשייה. בחוץ סומכים עלינו, שנוכל להתגבר ואילו דווקא בבית שומעים דברי דכאון ונכאים. „אין להם כל אחיזה במציאות ואין בהם כל תועלת — אמר השר גדעון האוזנר בישיבת הנהלה המפלגה הליברלית העצמאית.

השר האוזנר הדגיש, כי מנהיגי ארצות ערב יוצרים היסטריה של מלחמה הכרחית בכוונה ברורה, להביא את העולם לכך, שילחץ עלינו למנוע שואה עולמית כביכול [illegible], שכל זה בגלל כמה קילומטרים [illegible] של הרים; ואנו נופלים בפח, שהם טומנים לנו, כאשר מנהיגים בישראל מצטרפים [illegible] על מלחמה בלתי נמנעת.

השר האוזנר שאל בדבריו: „איזו תועלת יש בדברי דיון, שהברירה היא בין מלחמה לבין ירידה מרמת הגולן? הרי זו בדיוק טענת הערבים״.

שרון: נגד הסדרים חלקיים ונסיגות ללא תמורה ממשית של שלום

אלוף (מיל.) אריאל שרון אמר ביום ו׳ כי האפשרות היחידה למנוע מלחמה קרובה היא בכך, שישראל תודיע ותבהיר בצורה חד־משמעית לעצמה, לערבים ולאמריקאים, כי לא יהיו עוד הסדרים חלקיים ונסיגות נוספות ללא תמורה מוחשית של שלום. רק אם נבהיר לכל, כי לא נזוז מעמדה זו אף אם תפרוץ מלחמה — רק כך ניתן למנוע את פריצתה, אמר.

שרון הרצה בארוחת צהריים ב„בית הפרקליט״ בת״א, בפני שופטים ועורכי־דין. לדעתו, הבעיה הבוערת כיום היא הסכם הביניים שאליו חותרת הממשלה [illegible] בנושא זה. הסכמי ההפרדה הופרו לדבריו ע״י הסורים והמצרים, הותירו את ישראל בעמדות נחותות, ואילו ההסדר המתגבש כיום יחמיר הרבה את מצבנו ורק יאפשר למצרים נקודות־זינוק טובות הרבה לקראת מלחמה נוספת.

שרון הטעים, כי ברור לנו כמו לערבים שישראל תנחל במלחמה הבאה נצחון מהיר, ורק החדרת התודעה אצל מצרים שהברירה היא בין שלום ומלחמה תמנע את פריצתה. אולם לשם כך עלינו לומר קודם־כל לעצמנו כמה דברים: שלום פירושו גבולות קבועים, פירוז כל השטחים שיפונו ע״י ישראל, שיטת פיקוח קבוצה על שטחי הפירוז, יצירת יחסי שלום ושיתוף־פעולה כלכלי, מדיני, תרבותי, גבולות פתוחים. ובעתיד היותר רחוק — תכנית פיתוח משותפת. (צ)

אלוף (מיל.) י. גביש: הנסיגה מהמעברים תיצור גבול פחות נוח להגנה

אלוף (מיל.) ישעיהו גביש אמר בליל שבת, כי המשמעות הצבאית של נסיגה ממעברי הגידי והמיתלה בסיני, ללא הסכם שלום, היא ויתור על עמדת תצפית ראדארית חשובה.

גביש, שדיבר במסיבת „הטור השביעי״ ברדיו, הוסיף כי נסיגה מהמעברים האלה גם יוצרת גבול ארוך ופחות נוח להגנה — בגבול של 300—400 קילומטרים, במקום 150 קילומטר כיום. כן יש בנסיגה זו משום ויתור על קשר יבשתי עם דרום סיני ויצירת בסיס צבאי מצרי רחב בחצי האי.

להלן הביע גביש את דעתו, שאין זה בלתי אפשרי, שלא תפרוץ מלחמה בינינו לבין הערבים. בהקשר לכך הוא סבור, שכל נסיון [illegible] תקופה של כמה שנים רווח ואחר כך יבוא הגואל, יש בכך טעות והליכה אל מבוי סתום.

גביש הזהיר, שאם תיסוג ישראל ותאבד עמדות מבלי להגיע לשלום, היא תקרב את זירת הקרב לגבולות ערב מלחמת יוני 1967. כן תיצור ישראל מצב שיראה כאילו היא מתחמקת ממלחמה, מצב שיעורר חשק אצל הערבים למלחמה. אמנם תדחה ישראל את המלחמה לשנתיים, אולם היא תיצור מצב, שמועד המלחמה יהיה נוח לערבים.

י. גביש הטעים, כי מדינות ערב כיום עומדות במצב טוב יותר מאשר ערב מלחמת יום הכיפורים גם מבחינה צבאית וגם מבחינה מדינית. הוא סבור, שהן חושבות על אפשרות של מלחמה נוספת ועל אפשרות לנצח בה.

לפתרון מציע גביש להיכנס למו״מ עם הערבים, ורצוי בנפרד עם כל אחת ממדינות העימות, כדי לנסות למצוא פתרונות חלקיים. אם יתברר שהערבים אינם מוכנים לשיחות על שלום, צריך להתכונן לאפשרות של מלחמה. אם המעצמות יטילו פתרון כפוי על הצדדים, לא יהיה זה לטובתנו, אלא פתרון שיחזיר את המדינה הרבה לאחור. לדעתו, ניתן לדחות פתרון כפוי זה.

אשר לעתיד אמר, כי לכרוז [illegible] שארצות ערב נמצאות בעמדות כח לא מבוטלת ולמרות [illegible] שהן שוברות לעצמן את האופציה הצבאית, הרי צה״ל יוכל להכריע את המערכה. (ע)

דן טולקובסקי: אין לדבר על שלום אמת בעשרים השנים הבאות

בהופיעו בפני הוועדה המדינית של הרשימה הממלכתית אמר אלוף (מיל.) דן טולקובסקי שהדבר החשוב ביותר שיש לעשותו היום, זה לבלום את המגמה המצויה בחוגים החשובים של השלטון לחתור לוויתורים מרחיקי לכת המסכנים את קיומנו.

טולקובסקי אמר, שדוברי הממשלה משתמשים במונח שלום ובאפשרות להשיגו בצורה שטחית, נאיבית ומעוררת חלחלה. אין מה לדבר על שלום אמת בצורה היתכן לפתות בעשרים השנים הקרובות. לכל היותר אפשר יהיה להגיע לרגיעה כלשהי. מי שחושב שעל־ידי ויתור כזה או אחר כלפי הערבים עד 40 ק״מ פה או שם נוכל לקרב את השלום, רק שוגה בכך לערבים שמטרתם האמיתית היא השמדת מדינת ישראל.

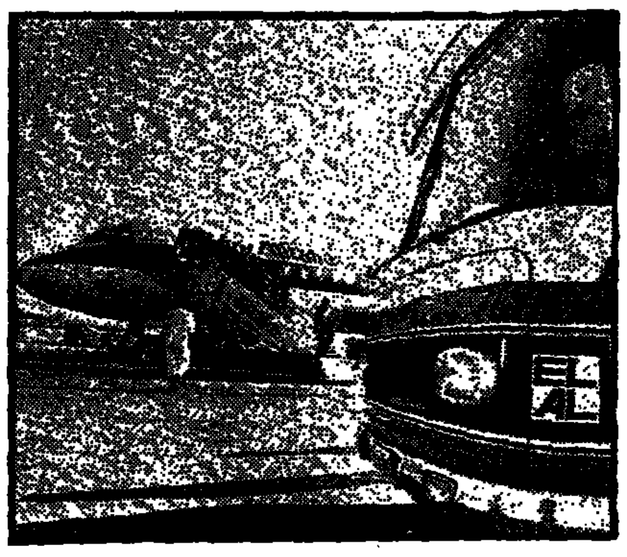

אוטובוסים של „אל על״ ממתינים לנוסעי החברה שהגיעו במטוס „אליטליה״ — לאחר קרקוע כל 13 מטוסי „אל על״.

צילום חיים פינקסון

אורחים בישראל

נשיא הפרלמנט האירופי

נשיא הפרלמנט האירופי קורנליוס ברקהאוזר, הגיע בשבת לביקור בן שבעה ימים בארץ, כאורח הכנסת ומשרד החוץ.

ברקהאוזר שהוא הנשיא הרביעי של הקהיליה האירופית העורך ביקור בישראל, אמר שיש לראות בכך ביטוי לקשרים הטובים שבין מדינות השוק וישראל זה שנים רבות. נשיא הפרלמנט, שבא בלוויית רעייתו וראש לשכתו, ייפגש בראשית השבוע עם ראש הממשלה ועם שר החוץ. כן יתקבל אצל נשיא המדינה פרופ׳ אפרים קציר.

ביום ב׳ ייערך לכבודו קבלת פנים רשמית בכנסת, ויו״ר הכנסת, ישראל ישעיהו, יארח את ברקהאוזר [illegible]. האורח גם ירצה באוניברסיטת תל אביב על הקהיליה האירופית, ויערוך מסיבת עיתונאים שבה ידבר על הקשרים בין ישראל לבין השוק וגישתו לבעיית המזרח.

כמעט מדי שנה מבקרת משלחת מטעם הכנסת במושבי הפרלמנט האירופי. הקשרים בין שני הגופים הם הדוקים זה שנים רבות. הביקור עומד בסימן ההסכם שהושג בחודש שעבר בין ישראל לבין מדינות השוק על קשרי הסחר שביניהם. ונושא זה יעמוד במרכז השיחות שינהל האורח. (צ)

שרת הבריאות של אוסטריה

שרת הבריאות של אוסטריה ד״ר אינגריד לאודולטר הגיעה ביום ו׳ לפנות ערב לביקור פרטי בן שבעה ימים בארץ.

האורחת, שבאה יחד עם בעלה [illegible] ד״ר יוסף לאודולטר, ו־קבוצה של שבעה ידידים, הגיעה כדי לסייר בארץ ולבלות [illegible]. מאחר שהביקור הוא פרטי, נתקבלו האורחים רק ע״י נציגי חברת הנסיעות „פלתורס״, המטפלים בהם בעת ביקורם בארץ. אך האורחת תערוך ביקור [illegible] אצל שר הבריאות ויקטור שם־טוב, בעת שהותה בארץ.

האורחים, שהם מראשי [illegible] של מפלגת העבודה האוסטרית, ייפגשו גם עם נציגי מפלגת העבודה בארץ. (צ)

משלחת ראשי המפלגה הליברלית מגרמניה

משלחת מטעם המפלגה הליברלית הגרמנית „פרייה דמוקרטישע פרטאי — פ.ד.פ.״ הגיעה בליל שבת לביקור בארץ, כאורחת המפלגה הליברלית העצמאית. המשלחת, שנתקבלה על ידי נציגי המפלגה, תיפגש עם השרים משה קול וגדעון האוזנר.

בראש הקבוצה, הכוללת שישה מנהיגי המפלגה, עומד ד״ר מרטין באנגמן, חבר ה„בונדסטאג״ והמזכיר הכללי של הפ.ד.פ. המשלחת כוללת גם את חבר ה„בונדסטאג״, פרנץ וילהלם הולשר, יו״ר המפלגה בברלין המערבית, [illegible].

מזכיר המפלגה הליברלית העצמאית, יצחק ברקאי, בירך את האורחים בבואם. הם יהיו פה 16 ימים ויקיימו דיונים, שבמרכזם יעמדו יחסי ישראל גרמניה המערבית והיחסים בין שתי המפלגות.

ד״ר באנגמאן אמר לכתב [illegible], שהמשלחת תיפגש עם שר החוץ וסגן ראש הממשלה יגאל אלון, ובמרכז הדיונים יעמדו [illegible] היחסים המיוחדים שבין ישראל והפרלמנט האירופי. „אני סבור שהיחסים שבין ישראל לבין הקהילה האירופית יכולים להוות מפתח לפתרון הבעיה שבמזה״ת, אמר האורח.

בתשובה לשאלה האם מפלגתו סבורה, שעל ישראל לנהל מו״מ עם אש״ף, אמר האורח: „לא עלינו להשיב על שאלה כזו או לייעץ לכם. המפלגה דוגלת בפתרון המבוסס על בסיס החלטת מועצת הבטחון 242 ושואפת ליצירת יחסי שכנות טובים בין ארצות המזרח התיכון. אשר ישכנו בגבולות בטוחים. אך כל פתרון מחייב כמובן גם מציאת פתרון לבעיה הפלשתינאית״, אמר. (צ)

חזר א. אבן

חבר הכנסת אבא אבן חזר לארץ ביום ו׳ אחה״צ, לאחר ששהה בחו״ל במשך מספר חודשים כמרצה באוניברסיטת קולומביה.

הדירקטוריון
ההנהלה
והעובדים
של
מספנות ישראל בע״מ

המומים ומתאבלים על מות
סמנכ״ל לכספים ולכלכלה
ר. לוונשטיין ז״ל

ההלויה תצא היום יום ראשון ט״ו בטבת
תשל״ה 29.12.74 מביה״ח רמב״ם בחיפה
בשעה 1.45 אחה״צ אל בית העלמין
החדש, כפר סמיר חיפה.

צעירי העבודה מתנגדים לתקציב הוועד־הפועל

צעירי העבודה מתנגדים לתקציב הוועד הפועל של ההסתדרות.

התקציב הוועד הפועל של ההסתדרות לשנת 1975 המובא היום על שולחן הוועד הפועל יוגש כטיוטה ראשונה בלבד ולא כהצעת תקציב [illegible] בעקבות שורת פעולות, שנקטה המשמרת הצעירה בעבודה, כדי להביע מורת רוחה ואי הסכמתה לטיפול בנושא הנוער, כפי שהנושא מתבטא בהצעת התקציב של ההסתדרות.

בדיון סוער, שהיה בסיעת המערך בוועד הפועל, נוכח ההתנגדות הזאת, נתקבלה הצעת המשמרת הצעירה להגיש טיוטה ראשונה בלבד.

לפי הצעת יחיאל לקט, [illegible] ועדת התקציב, הוגש רק טיוטה בעקבות טענת הצעירים שהתקציב המיועד לתנועת הנוער־העובד־והלומד אינו מאפשר לה לקיים את פעולותיה והתקציב לפעולה רעיונית והסברתית בקרב הדור הצעיר הוא מגוחך.

לשכת המשמרת הצעירה החליטה לנהל מאבק [illegible] של הטיפול בצעירים ומשלחת מטעם הלשכה תבקש את התערבותו האישית של מזכ״ל ההסתדרות בסדר העדיפויות של תקציב ההסתדרות.

חברת החשמל תובעת העלאת תעריפי שירותים בעשרות ל״י

מאת סופרו הכלכלי של „דבר״

חברת החשמל מבקשת העלאת [illegible] הצרכנים מעשרות לירות. המגמה של העלאה זו, שתתבצע תוך 12 חדשים, היא התאמה המקדמות לרמה של 25 אחוז מכמות צריכת החשמל הדו־חודשית הממוצעת של הצרכן. זו אחת ההעלאות של מחירי שירותים ותעריפים שיביאו להכנסה של 35 מיליון ל״י. חברת החשמל מבקשת לקבל את אישור ועדת הכספים של הכנסת.

יו״ר מועצת חברת החשמל, ד״ר יעקב ארנון, ומנכ״ל החברה, אריאל עמיעד, ביקשו מועדת הכספים לאשר את ההעלאה, בנימוק להקטין את ההפסדים של החברה. בשנה 1972/73 הסתיימה בהפסד של 4 מיליון ל״י ואילו 1973/74 הסתיימה בהפסד של כ־30 מיליון ל״י [illegible] ועדת הכספים נתבקשה לאשר [illegible] השנה צפוי הפסד של 90 מיליון ל״י [illegible] יקרות הדלק.

ההתייקרויות המוצעות:

- תשלום מינימום לחיבור יחידה לדירה: [illegible] מים מ־20 ל״י ל־60 ל״י ליחידה [illegible] אחרים מ־40 ל״י ל־80 ל״י ליחידה.
- תשלום מינימאלי לדירות, משרדים, מחסנים וכו׳ מ־2.85 ל״י ל־10 ל״י.
- תעריף־גג — חיוב צריכה מעבר [illegible] מ־0 ל־13 קוט״ש.
- ביטול ההנחות: לחברת מקורות שקיבלה 6.3 אחוזים לצריכת חשמל לאספקת מים לירושלים — 0.5 אג׳ לקוט״ש.
- העלאת התשלום החודשי בעד שכר שימוש למונה (פרט לבונים של צרכנים ביתיים) ל־2 ל״י.
- דמי סידור ורישום לצרכן חדש — 35 ל״י.
- צרכנים יחויבו בדמי בדיקה ראשונה, הטיפול בגילוי עומס בלתי מאושר יעלה 50 ל״י.
- דמי הגביה יועלו ואילו רבית הפיגורים תיעלה מ־18 ל־24 אחוז, דמי חיבור מחדש יועלו ל־25 ל״י.
- יבוטלו הכלים הרבים על פקדונות צרכנים.

[illegible]

במהלך הדיון, דרש יו״ר הוועדה, ח״כ ישראל קרגמן פרטים מלאים על העלאת הפריון בחברה.

ח״כ צ. גרשוני דרש להגביל את היקף החשמל המוזל, שמקבלים עובדי החברה. ח״כ גולן שאל לגבי מניות החברה, בעוד שח״כ ב. פת סבור, שהגיע הזמן שהממשלה תרכוש את מניות החברה מידי הציבור. ח״כ א. אפרת תבע שלא לתת לעובדי החברה להרויח מהפיחות ולהגביל את צריכת החשמל חינם. כן הציע להעביר תוספת היוקר של עובדי החברה לקופה של פנסיה [illegible].

ח״כ צ. אמוראי דרש כבעיית הפנסיה תמצא את פתרונה בהפרשות שכר ע״י העובדים. הוועדה תמשיך השבוע בדיונה בנושא זה.

אבו־איאד: החלטה לחיסול חוסיין בעינה

מאת סופר „דבר״ לעניינים ערביים

[illegible] לפני כינוס „הוועידה המרובעת״ בקאהיר [illegible] („אבו־איאד״) ממנהיגי „פתח״ כי הארגון קיבל החלטה לחסל את המלך חוסיין והחלטה זו עודנה בתוקף, הוא אישר, כי אנשיו ניסו לרצוח את המלך ברבאט.

דברי „אבו־איאד״ בראיון לעתון הכוויתי „אל־קבס״ באים בעקבות [illegible] ירדן שאש״ף [illegible] „אבו איאד״. הוא ציין, כי בתוקף תפקידו כראש מחלקת ירדן ב„פתח״ הוא חייב ללחום במלך בכל האמצעים „ולא לשיר לו שירים״.

„אבו איאד״ אמר, כי לא רק המחבלים, אלא גם הנשיא סאדאת חש, שהאיזור מתקדם למצב של לא־מלחמה ולא־שלום והוא מגביר את קצב ההכנות הצבאיות המצריות.

הוא תקף את [illegible] חוסיין בארצו ואמר, כי הוא מתחמק מביצוע החלטות רבאט.

התנאים בשלים — להקמת ממשלה גולה

ועוד קרא „אבו איאד״ להקמת ממשלה פלשתינאית גולה, שכן, לדעתו „התנאים בשלים לכך״. (כידוע, [illegible] יאסר עראפאת [illegible]).

דברי „אבו איאד״ [illegible], בלי ספק, להכביד על „הוועידה המרובעת״ המתכנסת בהשתתפות נציגי מצרים, סוריה, ירדן ואש״ף [illegible]. [illegible] אש״ף התעלמו אתמול מהראיון שלו בכוויית.

העמדה הרשמית של אש״ף כרגע היא שבוועידה המרובעת ידרוש ירדן להתיר כניסת מחבלים לשטחה ותצטרף ל„חזית הצפונית״. דברים ברוח זו אמר ראש מחלקת ההסברה של אש״ף יאסר עבד־רבו בראיון לעתון אלג׳ירי.

חוסיין מתחמק מהגדרת יחסיו עם המחבלים

המלך חוסיין עצמו ממשיך להתחמק בניסוחים כלליים. בראיון לעתון הלבנוני [illegible] אמר חוסיין, כי לא [illegible] את הפלסטינאים והתחמק משאלות בקשר לאש״ף.

לפי השבועון הלבנוני [illegible] מוכן חוסיין להתיר למחבלים רק לפתוח משרד מדיני מצומצם של אש״ף [illegible], אך בלי אנשי צבא כלשהם.

הצעת לבנון לכנס ועידת פסגה ערבית לדיון בבעיות צבאיות — תידון.

אמש נמסר, כי ללבנונים הובהר ש„הנסיבות אינן [illegible] כינוס ועידה כזו״.

מתנגדי משטר נעצרו במצרים

קאהיר, (יופי״א, ע״ן). — שלטונות מצרים עצרו ביום א שעבר 17 אנשים במהלך תקריות שאירעו בפורט סעיד כאשר בעיר זו נערכו חגיגות לציון „יום הנצחון״, לזכר כשלון מבצע סואץ.

בהודעת משרד הפנים נאמר, כי האנשים שנעצרו ביקשו להסית את ההמונים ולהפיץ כרוזים אנטי־ממשלתיים. אך לא נמסרו פרטים כלשהם על זהות העצורים.

עוד נאמר בהודעה, כי חברי הקבוצה, שתוארו כ„יסודות קיצוניים״ ניסו להסית את העם לפני התחלת מחזה בתיאטרון מקומי במסגרת החגיגות. הם הפיצו כרוזות עם סיסמאות עויינות לממשלה, נאמר בהודעה.

כמה מבין אלה שנעצרו אינם תושבי פורט סעיד. הם באו במיוחד לעיר כדי להסית את ההמונים, טוענת ההודעה. 10 אנשים נוספים שנעצרו שוחררו.

חיפושי אורניום במאוריטניה

טוקיו, (א.פ.). — [illegible] חברות יפאניות עומדות לפתוח ב„מבצע משותף של חיפושים אחר אורניום במאוריטניה, שבמערב אפריקה.

בחיפושי האורניום יתתפו גם שלוש חברות צרפתיות, ביניהן הסוכנות הצרפתית לאנרגיה אטומית.

[illegible] לבנוני חורש את חלקתו המשיקה לגדר הבטחון

צילום יעקב משה, [illegible]

דולצ׳ין: הסוכנות תקצץ במינהל – לא בשירותים

גזבר הסוכנות אריה דולצ׳ין אמר בליל שבת, כי עיקר הקיצוץ בתקציב הסוכנות היהודית [illegible] במינהל, ובכלל זה אי־קבלת עובדים חדשים עד סוף 1975 וחסכון ברכב, בטלפונים, [illegible].

דולצ׳ין, שדיבר בתכנית [illegible] בגלי צה״ל, [illegible] גם אי קבלת עובדים חדשים במקום אלה שיתפרשו [illegible] יגיע ל־350 [illegible] „לא נאייש את מקומם חוץ מ[illegible]״.

להלן אמר, שחלק קטן בקיצוץ הסוכנות קוצץ גם בתחום העליה, כיוון שבאו פחות עולים. [illegible]

התקציב הסוכנות קוצץ השנה מ־701 מיליון דולר ל־580 מיליון. (צ)

יוצאי אמל״ט קוראים לעליה

ההנהלה הארצית של ההתאחדות עולי אמריקה הלטינית בישראל, שהתכנסה בסוף השבוע בתל־אביב הגיבה על דברי שר־החוץ המצרי.

שר החוץ המצרי, איסמאעיל פאהמי דרש שתיפסק העליה לחמישים שנה, כתנאי כל יעבור להסדר שלום.

ההתאחדות עולי אמריקה הלטינית בישראל דורשת מיהדות היבשת להגיב בתשובה מעשית על ההתגרות זאת. אין תשובה אחרת אלא, עליה המונית, מסיבית, מיידית ובכל התנאים, על מנת לחזק את העם היושב בציון, מבחינה רוחנית, מדינית, כלכלית ובטחונית — נאמר בהחלטת ההנהלה.

„ההצגה חייבת להימשך״
העסקים מוכרחים להתבצע.
גם בחו״ל.
נצל לשם כך
את השרותים הטובים שלנו,
בטיסה, באירגון, בקשרים.

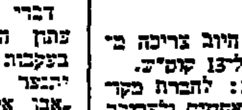

SWISSAIR חברת התעופה של שווייץ

בינג ליבאל — כרמל

מנדלבאום: אפשר להגדיל היצוא התעשייתי ב־1975 ב־250 מיליון דולר

יש אפשרות להגדיל את היצוא התעשייתי של ישראל ב־250 מיליון דולר נוספים בהשוואה לתחזית המקורית של שנת 1975 — אמר ביום ו׳ מנכ״ל משרד המסחר והתעשייה, ד״ר משה מנדלבאום.

בהרצאה שנשא במועדון ההנדסי בתל־אביב, קרא מנדלבאום להגשים יעד זה ולמקד את המאמץ המשקי לשנה הקרובה בחיזוק היצוא התעשייתי. לדבריו יביאו מאמצים בכיוון זה תועלת משקית מיידית וכן רווח לטווח רחוק. כבר ב־1975 אפשר יהיה להגדיל בעזרת יצוא מוגבר את היצע מקומות התעסוקה ולקלוט עובדים שייפלטו מענפים מתקשים. גידול היצוא ב־250 מיליון דולר פירושו הגדלה ריאלית ב־12 אחוזים לעומת 1974, ויצירת 500 מקומות תעסוקה יקירים בתעשייה.

נוסף לכך יש להביא בחשבון, במקביל לקליטת עובדים נוספים בתעשייה, כי אפשר יהיה לקלוט עובדים נוספים גם בענפי השירותים.

מנכ״ל מסו״ת, אמר, כי לפני ימים אחדים יצאה הוראה לכל החברות הממשלתיות שלא להוציא רשיונות יבוא לציוד ומתקנים שונים, אלא אם דעת המנכ״לים המצא שאין אפשרות לרכוש דברים אלה בארץ. בעקבות הפיחות והמדיניות הכלכלית החדשה ישתלם יותר לייצר ציוד בארץ. הממשלה מתכוונת לעודד מגמה זו. בין היתר יעשו פעולות במרצות כדי שמשרד הבטחון ימנע מלרכוש ציוד בחו״ל, אלא את ההכרחי בלבד.

משרד המסחר והתעשייה רשם לפניו תכניות של 4.5 מיליארד לירות בתחומי השקעה שונים, שכבר אושרו על ידי מרכז ההשקעות או שהן עומדות בפני אישור. הדובר אמר כי על המשקיעים להזדרז, כי דווקא בתקופה של האטה כלכלית ההשקעות זולות יותר ומשתלמות יותר.

כן יעודד המשרד שימוש חוזר בחומרי גלם בתעשייה ואף יינתן פיצוי לבפעלים שיעשו כן.

לבסוף התייחס הדובר להשתלבות ישראל בשוק האירופי המשותף ואמר כי אילמלא ההסכמים וההתקשרות שלנו עם הקהיליה האירופית היה הזעזוע הכלכלי העולמי פוגע בנו הרבה יותר מאשר עתה. (ע)

תל־אביב

ארגון אמהות עובדות
● שכ׳ כפירא, במועדון שד׳ חכמי ישראל 50 ב־8 בערב, הרצאת מיכאל אבידן על בעיות עליה וקליטה.

החוג הרעיוני המרכזי
● מחר, יום ב׳, 30 בדצמבר 1974, כ״ז בטבת תשל״ה, ב־5—7 אחה״צ, פגישת החוג הרעיוני המרכזי של ההסתדרות בבית אולם היציבות של הוועד הפועל (קומה 7). יפתח בהרצאה פרופ׳ מריון מושקט על הנושא: ישראל בזירה העולמית על סף 1975.

האגוד לשמירת הבריאות בהדרכת בניהו — לוק
● הערב ב־6 באולם „רמי", לסל 7, שעור בהתעמלות.

אגודת סופרי יידיש „בית־לייוויק"
ת״א רחוב דב הוז 30
● ביום ב׳ 30.12.74 ב־8.30 בערב, יתקיים ערב ספרותי, לכבוד הופעת ספרה של הסופרת אסתר רוזנטל־שניידרמן „אויף וועגן און אומוועגן" (בדרכים לא־דרכים). משתתפים: יו״ר — ברנר ליבער. א. י. גלבוע, י. פוגל (ברעמי) הסופר.
- כרטיסים להשיג יומיים משעה 9—1 לפנה״צ, טל. 231830 וב־30.12.74 בקופה משעה 6.30 בערב. לחברי החוג של „ידידי בית־לייוויק" ניתנת הנחה של 50%.

„משען" מועדון הפנסיונרים „ביתנו" רח׳ מ. הס 19 ת״א
● הערב ב־6 בבית חבורי חגיגת 54 שנות להסתדרות. דברי ברכה החי ז. וינה. תזמורת המועדון בניצוחו של חברנו ה. שניצר. שירה בצבור. המנחה הח׳ יוכבד קשטן גולדברג. קוסם מבדיח הרוצות.

חיפה

מפלגת העבודה הישראלית
● ב־17.30 — במחוז — פגישת חברות נבחרות. ב־17.30 — במחוז — מפגש צעירי המפלגה, ב־19.00 — משמרת צעירה — רכסים. ב־19.00 — סניף ק. אליעזר — כינוס סניף. ב־19.00 — במחוז — מועצת תא סטודנטים. ב־19.00 — במחוז — מזכירויות כנסים.

כל הארץ

כנס לציון יום אבות תנועת העבודה ב„אוהלו"
● לציון יום אבות תנועת העבודה תשל״ה ייערך ביום א׳ הבא כנס עיון ב„אוהלו". הכנס יוקדש השנה לנושא: „ציונות — חזון והגשמתו" ובו לציין את דמותם ומשנתם של: ב. סירקין, ב. כצנלסון, ד. בן־גוריון, ז. שזר וא. הרצפלד.

עיריית אשקלון
מכרז פומבי מס׳ 53/74

עיריית אשקלון מכריזה בזה על קבלת הצעות להוצאת אשפה משכונות שכ׳ דרום ומגדל־אשקלון.
בדבר פרטים ובמסמכי המכרז תמורת סך — 30 ל״י נא לפנות לרכז המכרזים בחדר מס׳ 208 בבנין העירייה.
המועד האחרון להגשת ההצעות ב־31.12.1974.

חייבי אהרון
ראש העיריה

עיריית אשקלון
מכרז פומבי מס׳ 54/74

עיריית אשקלון מכריזה בזה על קבלת הצעות למכירת חומר לבניה מסוג „בלאייד" בשמשון אשקלון.
בדבר פרטים ומסמכי המכרז תמורת 30 ל״י נא לפנות לרכז המכרזים בחדר מס׳ 208 בבנין העירייה.
סיור קבלנים יערך היום 29.12.74 בשעה 10.00.
המועד האחרון להגשת ההצעות ב־5.1.75.

חייבי אהרון
ראש העיריה

תנועת הצליינים קטנה מן הצפוי

מאת סופר „דבר" לענייני התיירות

אכזבה רבה מהמספר הקטן של צליינים שהגיעו לארץ לקראת חג המולד — הביעו גורמי תיירות. המספר היה קטן בהרבה מהתחזיות והתקוות של משרד התיירות, שציפה להתאוששות רצינית בתיירות לארץ.

למעשה, רק בתי־המלון בירושלים נהנו מתנועת תיירים מוגברת זו. במקומות אחרים בארץ, לא הורגשה תנועת הצליינים.

גורמים בענף המלונאות אינם מסתירים דאגתם מהצהרותיו של ראשי שהל בתנועת התיירים בחודשים האחרונים. אמנם בשבועות האחרונים גדל מספר התיירים שהגיעו מדרום־אפריקה, אך הוא קטן בהשוואה לשנים קודמות.

„תיירות „הגרוף" הצפויה מארה״ב ואירופה היא דלה ביותר. לדעת מלונאים ואנשי תיירות, לא עשה משרד התיירות את כל הנדרש, כדי לעודד את התיירות למרות המשבר הכלכלי בעולם.

במצב הקיים, היה צריך משרד התיירות ליזום תמריצים שונים, שייתנו לתיירים המגיעים, כולל הנחות רציניות בבתי־המלון. בהירים ברחבי הארץ ואף בדאגה להתנהגות מתאימה. אפילו מלונות מציינים אנשי התיירות. דואגה לפעולת תכניות למשיכת התיירים בחורף כדי שבתי המלון לא יישארו ריקים.

שפל חמור בענף המלונאות בצפת

מאת סופר „דבר" בצפת

נציגיהם של 19 בעלי מלון בצפת אמרו בסוף השבוע במסיבת עתונאים במלון „פיסגה" בהר־כנען, כי הירידה התלולה בענף התיירות פנים בעיר, שהגיעה השנה למימדים קריטיים — פחות כ־50 אחוז תפוסה במבצע — מסכנת את עצם קיומו של הענף ועלולה להביא לחיסולו.

הם תבעו מורטוריום על כל החובות והמיסים עד לשיפור המצב, עזרה ממשלתית על ידי הכוונת כנסים בצפת מטעם הממשלה, הסוכנות היהודית, קרן הקיימת לישראל וקרן היסוד. הסרת ההגבלה בהציר. כאילו אין בה בטחון מספיק, בו בזמן שלדבריהם צפת וטבריה הן הערים הבטוחות ביותר והשקטות ביותר.

משה שטרן, יו״ר התאחדות בתי המלון בצפת אמר, כי העונה האחרונה היתה הגרועה ביותר מזה 14 שנה המתוקים אף סוגנים, שהרגרועה ביותר מקום־המדינה.

שלושה החודשים — יולי־אוגוסט — ספטמבר — הם הבסיס לקיומם של המלונות אמר, והשנה היתה תפוסה מלאה רק 45—50 ימים. וגם באוגוסט היו חדרים ריקים. גם בחג השבועות היתה צפת ריקה ובראש השנה לא היו המלונות מלאים.

בהתייחסו להכרזתו של שר התיירות מ. קול, להקים קזינו באילת ובמצפה רמון, אמר שטרן, צפת זקוקה ליותר עזרה מאילת. הוא הדגיש, כי אם לא תבוא עזרה מיידית ומורטוריום על החובות יסגרו מלונות בעונת 1975.

תושבי נהגיה שישלמו בהקדם, במזומנים, חובות על היטלי ביוב יוכלו לשלם אותם לפי התעריף הישן. מ־24 בדצמבר העלו אגרות ביוב בהתאם לתוכן צוד הדם.

תובע דיון על השקעות חבה״ע באזורי פיתוח

בעתונות פורסם שסקר שנערך על ידי משרד המסחר והתעשייה מראה שחלקה של חברת העובדים בהשקעות באזורי הפיתוח הוא מצומצם בהשוואה ליתר הסקטורים — כתב חבר הוועדה המרכזית נתן אלמוזלינו למזכ״ל ההסתדרות ירוחם משל, ומבקש להעמיד הנושא לדיון משותף של הוועדה המרכזית והוועדה המנהלת של חברת העובדים.

אלמוזלינו כתב בפנייתו: „בהתאם לסקר, כ־70,067 עובדים המועסקים במפעלי התעשייה באזורי הפיתוח מועסקים במפעלי חברת העובדים רק 6,398 המהווים כ־9.1 אחוז.

„בהתאם לסקר השקעות של חברת העובדים באזורי הפיתוח היו 261 מיליון ל״י המהווים 8.7 אחוזים מסה״כ ההשקעות באזורים אלה — כשהסכום הוא 2,994,000 ל״י.

„התפלאתי שעד היום לא היתה תגובה מוסמכת מצד הנהלת „חברת העובדים" לממצאי הסקר שפורסמו — כי במידה שהממצאים של הסקר תואמים את המציאות יוצא שבניגוד למדיניות המוצהרת של ההסתדרות שעל חברת העובדים להעדיף הקמת מפעלי תעשיה באזורי הפיתוח — המציאות היא הפוכה — כאשר נקודת הכובד בתיעוש אזורי הפיתוח עברה לסקטור הממשלתי והפרטי.

„מצב זה במידה שהוא נכון נוגד את החלטות המוסדות העליונים של ההסתדרות ומוטלת חובה לדעתי לברר את הסיבות שגרמו להתפתחות בלתי רצויה זו ולנקוט באמצעים להגדלת השקעות של חברת העובדים המיועדים לתיעוש אזורי הפיתוח בצפון הארץ ובדרומה" — אמר אלמוזלינו.

תביעה למזג ארגוני העובדים בחקלאות

תביעה לאחד את הארגונים המקצועיים של עובדי החקלאות, לשם יעילות וחסכון, כלולה במכתב ששלח מזכיר ארגון עובדי המלאכה דב שטיינברג אל חברי המרכז החקלאי, בכירי תנועות ההתיישבות ומזכירויות הארגונים המקצועיים.

שטיינברג מציין במכתבו, כי 18 הארגונים של עובדי החקלאות מעסיקים כיום 87 חברים פעילים, 140 עובדים שכירים ו־15 יועצים מקצועיים. הם משתמשים ב־95 כלי רכב, ב־116 חדרי משרד, ב־16 מכונות לצילום מסמכים, ב־17 מכונות שכפול, ב־41 מכונות כתיבה, ב־73 מכונות חישוב, ב־11 מכונות להנהלת חשבונות וב־12 מערכות פרסום. הם מוציאים 17 מאזנים ויש להם 61 מוסדות פנימיים שונים ותקציבם השנתי מסתכם ב־16.8 מיליון ל״י. סעיפי ההוצאה הללו הם קבועים ואינם כוללים את פעולות ההדרכה של הארגונים.

שטיינברג מציע למזג את הארגונים בשלבים וליצור תחילה כמה ארגונים גדולים. לדעתו, הקמת ארגונים גדולים תקטין את ההוצאות הקבועות ב־50 אחוז והאפשר להקדיש כספים לפתרון בעיות שונות של החקלאים.

מת יצחק וילנצ׳יק

המהנדס יצחק וילנצ׳יק, מחלוצי פיתוח משק המים בארץ, מת ביום ו׳ בגיל 80.

וילנצ׳יק נולד בבריינסק שברוסיה. עד עלותו לארץ פעל רבות בתנועה הציונית בברית־המועצות. ב־1927, לאחר בריחתו מגירוש לצפון רוסיה בעוון פעילותו הציונית, עלה לארץ. אז הוזמן על־ידי פנחס רוטנברג לשמש בצוות המהנדסים שהקים את התחנת־הכח בנהריים בשנות ה־30 הראשונות. לאחר מכן שימש בהנהלת החברה הכלכלית לארץ ישראל ובמנהלה של חברת המים אשר הוקמה אז והיתה גלגולה הראשון של חברת „מקורות". היה בין מתכנני ומבצעי „התיישבות ה־1000".

בשנת 1947 הוזמן על ידי בן־גוריון לעמוד בראש התעשיה הצבאית. החל מ־1950 ועד פרישתו ב־1956 היה מנכ״ל „מקורות". לאחר הפרישה היה בראשי הועדה הממשלתית להתפלת מים ויו״ר מועצת המנהלים של „מקצבי ישראל".

שנים רבות שימש נשיא אגודת האינג׳ינרים והארכיטקטים בישראל. חבר מועצת עיריית תל אביב וחבר הקורטוריון של הטכניון בחיפה.

הניח אשה ושני בנים. לוויתו תצא היום בשעה 2.45 בצהריים מבית הלוויות ברחוב דפנה בתל־אביב לבית העלמין בקריית שאול. (ע)

התכנסה מועצת האיגוד השיתופי

מועצת האיגוד השיתופי התכנסה בראשותו של שר העבודה, משה ברעם, ונציגי הציבור הקואופרטיבי בארץ.

המועצה הביעה דעתה, כי על המחלקה לאיגוד שיתופי להשאר במשרד העבודה. המועצה ביקשה משר העבודה להחיש התקנת התקנות בדבר ביקורת האגודה וניהול חשבונות באגודות שיתופיות.

בסוף הדיון נערכה מסיבה לחבר המועצה ד״ר הלמר פרויס שהגיע לגבורות. את התשורה מסר לו בשם חברי המועצה ישראל ריקוב.

קנה מטבעות זהב

אנו מציעים: עד 31.12.74
כל עוד המטבעות נמצאים במלאי

המטבע	כמות הנפקה לציבור	מחיר ל״י
הרצל קשוט 20 ל״י	10010	6.950
ויצמן קשוט (2) 50 ל״י + 100 ל״י	5702	8.350
בנק ישראל רגיל 50 ל״י	5514	7.200
הנצחון קשוט 100 ל״י	8004	8.350
ירושלים קשוט 100 ל״י	12000	4.950
שלום קשוט 100 ל״י	12000	4.350
שלח את עמי קישוט 100 ל״י	9500	5.950
סט ב״ה (3) 50 + 100 + 200 ל״י	18250	7.150
סט בן־גוריון זהב ושתי מטבעות כסף	53000	4.350

בכל ימים ספורים אלה. ב־1.1.75 הגיד ארה״ב לאזרחיה לסחור ולאגור מטבעות מזהב, ואז הצטרך לשלם יותר.

קנה מהמקור הראשון... ישתלם לך.

החברה הישראלית למדליות ולמטבעות
רח׳ מבליין 9 ת״א, טלפון 230648
ב־9.00 עד 13.30 וב־16.30 עד 19.00.

מציע שההסת׳ תארגן התנדבות לשמירה בספר

חבר הועדה המרכזית ב. אלמוזלינו קרא להגדיל ההסתדרות ידחם בכל וביקש להצמיד על כדי יצמה של ההודעה את חצרות לארגן במבצע ההתנדבות של חברי ההסתדרות לעבודה ולשמירה בישובי הספר.

אלמוזלינו עומד על כך שקיים מחסור חריף בכוח אדם בישובי הספר. „על ההסתדרות להבריק במסורת העלה היהודית ע״י ארגון מבצע התנדבותי, שיאפשר להקיף ציבורי עובדים מכל שדרות העם למשימה לאור מיות אלה בעת הזאת" — אמר אלמוזלינו בפנייתו לכבל.

ליזה פולישוק
(שהישיבה לפטירתה)

ליזה פולישוק עלתה ארצה בשנת 1925 והיתה בין מייסדי כפר־בילו וחיתה בו עד יומה האחרון.

בשבילנו, שרידי המשפחה שהגיעה ארצה לאחר השואה היתה ליזה לא רק דודה אוהבה אלא אם טובה וחכמה הדואגת לבני ביתה, מכוונת את צעדיהם, כשהפת את עצמה בצער ושמחה, בעצה ובחומר. היא סימלה את ליכוד המשפחה האגנה לקליטתם של השרידים שהגיעו לחוף המולדת.

אך לא רק לבני משפחתה היתה טובה וכסיבה. כארץ נגבית מפעלות רבות החבות לה תורה עבור העזרה ירבה כתחושה בעתות מצוקה וכך הקהל על קשיי הקליטה מכל וכמבער לדרישות התפקיד אותו מילאה בשליחות תנועת המושבים. היא ידעה לעמוד בכבוד בכל המבחנים הקשים שזימן לה הגורל האכזר. התלקותם ללא עת של בוריה יבצי הטוב ביעה את ותמכם על אורחה היה אך לא שברה אותם. לבעצה מרורים, אך זכתה גם לרבצי אושר לא מעטים כראותה את משפחתה הקטנה גדלה מהרוד בת וכמה שורשים בארץ. השנים האחרונות היו בשבילה רגילה אף בשבילנו שנות סבל כל ישוער. ראינו אותה כמצוקתה וידנו קצרה מהושיע.

עדינת נפש היתה ותשה תמיד מתכבדה על קרוביה בעיקר על נינה שטיפלה בה במסירות בלתי רגילה. גם בשנים קשות אלה הרגשנו את התעניינותה ואת ידה המדריכה.

יעקב שירין

בצער רב וביגון קודר אנו מודיעים על פטירתה של אמנו וסבתנו היקרה

חיה יסי ז״ל

הלויה תצא היום, יום ראשון, ט״ו טבת תשל״ה 29.12.74 בשעה 12.45 בצהרים מבית הלוויות העירוני רח׳ דפנה 5 ת״א, לבית העלמין בחולון.
[illegible]
התחבורה תעמוד במקום.

המתאבלים:
בנה יעקב יסי ומשפחתו
בתה בתיה מנטל ומשפחתה
בתה גוסטי גוימרק ומשפחתה

הננו מודיעים בצער על פטירת אמנו

ברוריה אבנרי
לבית חייקין
אלמנת ד״ר צבי אבנרי (ליבנשטיין) ז״ל

הלויה תצא היום, יום א׳, בשעה 2.00 אחה״צ משער בית העלמין הישן, חוף הכרמל חיפה.
אוטובוס יעמוד לרשות המלווים בשעה 1.15 ליד דירת הנפטרת רח׳ ירושלים 28, חיפה.

המתאבלים:
יעל ונחום בנציר
שי ובבי אבנרי
וכל בני המשפחה

בצער רב אנו מודיעים על פטירת אשתי, אמי וסבתנו היקרה

בלומה זנדברג ז״ל

הלויה תצא היום, יום ראשון, ט״ו בטבת תשל״ה (29.12.74), בשעה 2.30 אחה״צ מבית הלוויות העירוני, רח׳ דפנה 5 תל־אביב, לבית העלמין בחולון.
התחבורה תעמוד לרשות המלווים.

המתאבלים:
בעלה צבי זנדברג
בנה אורי זנדברג
הנכדים והמשפחה

הננו מודיעים בצער כי אמנו האהובה

רוניה גורדון ז״ל

הלכה לעולמה בירושלים ביום שבת, י״ד בטבת תשל״ה 28.12.74.
הלויה תתקיים היום, יום א׳.
בעניין פרטים נא להתקשר 02־522736.

ילדיה
תקוה ניב ומשפ׳
עמירב גורדון ומשפ׳
ושאר בני המשפחה

ארגון יוצאי ורבה בישראל
מודיע בצער רב על פטירתו ללא עת של חברנו היקר באדם

יוסף קופלמן

ומשתתף בצער המשפחה.
הלויה תצא מבית המנוח בגדרה, היום, יום א׳ ט״ו בטבת תשל״ה, 29.12.74 בשעה 2 אחה״צ.
הועד

חלפה שנה
מיום ששכלנו את יקירנו

גרשון בירון ז״ל

נעלה לקברו ונתייחד עם זכרו
ביום שלישי, י״ז טבת תשל״ה (31.12.74) בשעה 3 אחה״צ, בבית העלמין בחולון. נפגשים ליד השער החדש.

המשפחה

בצער וביגון אנו מודיעים על פטירתה של אשתי, אמנו וסבתנו היקרה

בלה פוגל ז״ל
לבית גרינברג

נפטרה ביום ו׳, י״ג בטבת 27.12.74 בבית חולים קפלן.
הלויה ביום א׳, 29.12.74 בשעה 2.00 אחה״צ בקבוץ רבדים.
הסעה להלויה מרחובות בשעה 13.15 מרחוב איזנברג 8.

בעלה: חנוך פוגל
הבנים והנכדים
בקבוץ רבדים

אבלים ודואבים
על מותו ללא עת של יקירנו

נתן כהן ז״ל

הלויה תתקיים היום, יום א׳, ט״ו בטבת תשל״ה 29.12.74, בשעה 1430 בבית העלמין של הקיבוץ.

המשפחה
ובית ניר עם

במלאת שלוש שנים לפטירת יקירנו

המהנדס
אברהם בוברובסקי ז״ל

נעלה לקברו, מחר יום שני, ט״ז בטבת תשל״ה, 30.12.74, בשעה 3.00 אחה״צ, בהר המנוחות גבעת שאול, ירושלים.

המשפחה

ביום חמישי, 2.1.75
יום השנה החמישי למות חברנו

אריה (לולו) הדר (הרפודר) ז״ל

נעלה לקברו בשעה 3.30 אחה״צ.

המשפחה
ובית קשת

על פטירת
הבמאי

משה הלוי ז״ל

מראשוני „הבימה"
ומייסדי תיאטרון „אהל"
אבלה
עיריית תל־אביב־יפו
ומשתתפת בצער המשפחה

שלמה להט
ראש העיריה

על מותו של

משה הלוי ז״ל

אבל

בית התיאטרון הקאמרי

למשפחת סיסו - משפחת שטיינברג

על מותם הטרגי של

משה סיסו ז״ל
דני שטיינברג ז״ל

צערכם — צערנו

בית מעין ברוך   גרעין בוקר

לחבר **יהושע גודלניק**
אנו אבלים באבלך הכבד בהלקח ללא עת רעיתך

צביה ז״ל

אגודת פועלי הבנין חיפה
קרן הביטוח לפועלי הבנין — סניף חיפה
ההנהלה והעובדים

אנו מודיעים בצער רב על מות חברתנו

מניה לוין ז״ל

ההלוויה תתקיים היום, יום ראשון, ט״ו בטבת תשל״ה 29.12.74 בשעה 2.00 אחה״צ.

המשפחה
ובית כפר יחזקאל

הננו מודיעים בצער רב על מותה בתאונת דרכים של אשתי, אמנו וסבתנו היקרה

נחמה נעם (זיסברגר) ז״ל

ההלוויה תתקיים היום, יום ראשון ה־29.12.74 בשעה 14.00 בבית העלמין בעפולה.
החבורה תצא בשעה 13.30 מבית המנוחה שמחוץ בית החולים עפולה.

מתאבלים מרה:
בעלה: יהושע
בתה: חיה ואברהם בילר
בנה: זלמן והודית נעם
נכדיה: שלומית ושלמה הן, מיכל ולאה
נינה: ניר ושירי

במלאות שלושים לפטירת
אמנו וסבתנו היקרה

רבקה כהן ז״ל
אלמנת בן־ציון ז״ל

תיערך אזכרה וגילוי מצבה
ביום שלישי 31.12.74 בשעה 2.30 בבית הקברות בקרית שאול. נפגשים ע״י השער.

המשפחה

במלאות שנה למות יקירנו

אשר רייך ז״ל

נעלה לקברו ונתייחד עם זכרו
בבית העלמין בעין חרוד איחוד, ביום שלישי י״ז טבת תשל״ה, 31.12.74, בשעה 3.00 אחה״צ.

המשפחה
ובית עין חרוד איחוד

ביום השנה לנפילת חברנו

קלמן וישינגרד ז״ל
במלחמת יום הכיפורים

נעלה לקברו ביום שני, ט״ז בטבת תשל״ה 30.12.74 בשעה 15.00 בחלקה הצבאית בבית העלמין בקרית שאול.

המשפחה
ובית משאבי־שדה

במלאת שנתיים לפטירתו של יקירנו

יוסף בונק ז״ל

נעלה לקברו ונתייחד עם זכרו
ביום שלישי, י״ז טבת תשל״ה, 31.12.74 בשעה 3.00 אחה״צ, בבית העלמין בחולון.

המשפחה

לקבוץ ניר־עם
ולמשפחת כהן

אתכם באבלכם הכבד במות

נתן ז״ל

המועצה האזורית שער הנגב
ומפעלי שער הנגב

לחברינו **ג׳ורג׳ וסעד סעד**
תנחומים במות

האם

לשכת המס המחוזית בעמק
ההנהלה והעובדים

אנו מודיעים בצער על פטירתו של חברנו

עובדיה טיבי ז״ל

ומביעים תנחומינו לבני המשפחה
„אגד"
ההנהלה והחברים

לחברנו **יהושע לויתן**
השתתפותנו הכנה באבלך בהלקח רעיתך

גיטה לויתן ז״ל

בית מועצת פועלי חיפה

לחברתנו **רחל אשכנזי**
השתתפותנו הכנה על מות

אמך ז״ל

המשביר המרכזי
ההנהלה והעובדים

סולם הפיקוד של צה"ל

מאת יונה שמשי

עם הגידול העצום בסדר הכוחות של צה"ל אחרי מלחמת יום הכי־פורים התעוררה השאלה בצה"ל ונתבקשה לו: האם על פירמידת הפיקוד בצה"ל להישאר במתכונתה או שמא יש להרחיבה ולהוסיף דרגה אחת בהקה העליון? שאלה זאת נבחנה גם באגף כוח־אדם בשבכ"ל, והמסקנה היא שלפי שעה יש להשאיר את המצב הקיים; אולם נקבעו כללים לייצוב הדרגות ותפקידי נושאיהן במבנה הקיים.

אחרי מלחמת העצמאות נהוגה בצה"ל כידוע דרגת אלוף־משנה בין הדרגות סגן־אלוף ואלוף. רק אחרי מלחמת ששת הימים נוספה דרגת תת־אלוף בין אלוף משנה ואלוף. אחרי מלחמת יום הכיפורים סברו רבים, שיש להוסיף דרגה בין התת־אלוף ואלוף, באחר שלא יתכן שמפקדי החזיתות, כמו אלו־פי פיקודים, ומפקדי אוגדות יהיו באותה דרגה; המצדדים בתוספת הדרגה הזכירו כי האלופים הוו־תיקים כמו אריק שרון, אברהם אדן ואחרים שירתו תחת פיקוד של אלוף צעיר מהם בוותק, האלוף גונן. יתר על כן: אלופי משנה שהצטיינו כמפקדי חטיבות במלח־מת יום הכיפורים מצפים לקידום, וכיום אי אפשר להעלותם בדרגה, משום שמספר התפקידים המוכרים בדרגת אלוף ותת־אלוף מוגבל ומאויש ברובו הגדול.

אגף כוח אדם במטכ"ל, בראשותו של האלוף משה (מויקה) גדרון, נתן את דעתו לנושא זה והגיע למסקנה שאין צורך כיום בדרגה נוספת. האלוף גדרון אמר לי כי אגף כוח אדם החליט יחד עם המטה הכללי לייצב את סולם הדרגות ולהשוות יותר את סולם התפקידים כדי לאפשר יותר מהר זרימה בקרב בעלי הדרגות הנוש־אים בתפקידים בעבודות מטה, ב־הדרכה ובפיקוד. אפשר להגיע ליציבות כזאת על ידי שינוי התק־נים של קציני המטה ברמת הפי־קודים.

לפיכך תהיה הפירמידה של הפיקוד הבכיר בצה"ל מורכבת על סולם הדרגות הבא: בדרגת אלוף יהיו מפקדי הזרועות, אלופי הפי־קודים, וראשי האגפים במטה הכל־לי, ובקבל הפיקוד יהיה כמובן מי שכבר מילא תפקידים אחרים ברמת אלוף.

תת־אלוף היא הדרגה התקנית למפקדי אוגדות, לראשי מטות או סגנים של אלופי הפיקודים, לראשי המחלקות העיקריות במטכ"ל ול־קציני חיל ראשיים. הבוגרים וה־מצטיינים בקרב נושאי דרגה זו, יעלו לדרגה שמעליה לאחר ש־ימלאו תפקידים, כמפקד אוגדה או ראש מטה בפיקוד. רוצו לאלופים החדשים בצה"ל. ייצוב סולם הד־רגות בא לאפשר יציבות בנסיון התמחות.

דרגת אלוף המשנה בסולם הפי־קוד של צה"ל היא דרגה לבעלי תפקידים כמו מפקדי חטיבות, רא־שי ענפים עיקריים במטכ"ל וקצי־ני כחה עיקריים בפיקודים. מפ־קד החטיבה המצטיין יקבל תפקיד של ראש מטה או סגן מפקד אוג־דה, עדיין בדרגת אל"מ. כך תקבל דרגה אל"מ ערך יותר מאשר בע־בר. הנושאיה יהיו סגני מפקדי אוגדות, קצינים מקצועיים, כמ־פקדי הסיוע הארטילרי, או קציני הנדסה פיקודיים. לאחר שאלה הי־אחרונים כבר מילאו תפקידים של מפקדי אגד ארטילרי ואגד הנדסי ברמה של אוגדה.

דרגת סגן־אלוף שמורה למפק־די הגדודים ולראשי הענפים ב־מחלקות המטכ"ליות. אגף כוח־אדם קבע את פרקי הזמן המוקצ־בים לנושא הדרגה עד עלייתו אל השלב הבא בסולם. כך למשל נקבע שפרק (זמן מקצב) לקידום מסגן אלוף לאל"מ יהיה ארבע שנים, עד כה לא היה פרק לעליה מדרגת סא"ל. אין פירוש הדבר שסגן אלוף יקבל דרגת אל"מ אחרי ארבע שנים בדרגתו. באכ"א שוקלים צוה גם קביעת פז"ם לעליה מדרגת אל"מ לתא"ל.

מטרות בהגדרה הברורה של הכ־ללים והתקנים הן למנוע את ההש־ואות ההדדיות בקרב הקצינים ל־גבי העליה בסולם הדרגות וכן למנוע אינפלאציה של דרגה בחל־לק העליון של הפירמידה הפיקו־דית, בעיקר דרגות תא"ל ואלוף. אולם כללים אלה נקבעו רק אחר־רי שהשורות בראש הפירמידה כבר מ־לאו הדרות לקידום, ובהיר של בעלי תפקידים ודרגות גבוהים יותר. בעקבות המלחמה וגידול סדר הכוחות של צה"ל נוצרו תפ־קידים רבים מאוד של אלוף־משנה ו־תא"ל, וזה אוישו בבוגרים וב־מצטיינים שבמפקדי היחידות. ע־הוכיחו את עצמם בשדה הקרב ובתפקידי המטה. לאלה וגם לאלה

אלוף משה גדרון

היה חסר פרק ההמתנה, והם מילאו אותו תוך כדי בניית המס־גרות ושיקומם.

אחרי מלחמת יום הכיפורים היה על האחראים לצה"ל להציב מיד אנשים בעמדות הפיקוד שנתפנו. בכל הדרגות בסולם הפיקוד הוצ־בו אנשים שעברו את מסלול הקי־דום, אבל אין זה הקידום האידי־אלי לצבא, אולם בנסיבות הקיי־מות אין ספק שהאנשים הנבונים הוצבו במקומות הנכונים, והם רוכשים את הנסיון הדרוש למילוי תפקידם תוך כדי בניית המה ב־חדש.

דרושה חקיקה חדשה בענייני עבודה

מאת רפאל רופין

אנו שומעים יום יום על הי־מאמץ העצום בנפשה לקידום פני מלחמה אפשרית נוספת עם שכנינו; על הארכת יום העבודה בצה"ל, על גיוס שבאים לימנה נוכחת. על הסבת אלפי חיילים ואנשי תנ"א מיחידות בלתי לוחמות ליחידות לחימה. השכם ד־הערב מבהירים לנו שהצלחה הצבאית במאמץ הבטחוני כותבת במאמץ מקביל בתחום הכלכלי: בהגברת היצור והייצוא מחד גיסא ובהדוק החגורה מאידך.

בו בזמן אנו עדים לשביתה ב„אל־על" ו„צים", ל־סנקציות שנוקטים נגדנו טכנאי הטלוויזיה, שומעים וקוראים על שביתות וסנקציות נגד במפעלים ממלכתיים ושירותים ציבוריים.

השביתות והסנקציות הללו אינן מכוונות נגד איזה קפיטליסט, מעביד פרטי — הלה יכול, נוכח תביעות מפליגות, לסגור את ה־עסק או אף לפשוט את הרגל; הן מכוונות נגד עסקיו ושירותיו של העם בישראל, שנתון במצור ובמצוק ואינו יכול לסגור את העסק או לפשוט את הרגל. היא רק יכול לפשוט את היד, ויש כנראה גבול גם ליכולתו זו.

כל המודד נזקן של שביתות רק בהפסד ימי העבודה, טועה ומטעה. הנזק העקיף גדול כמה לאין ערוך. במיוחד הנזק הפסי־כולוגי והפגיעה במוראל הציבור בעת מצור. למשל, שביתת עובדי ההחזוקה ב„אל־על", שגרמה ל־חברה הפסד של מיליונים ל"י, עלתה למשק הרבה יותר מ־זה: היא ערערה את אמינותה של חברת „אל־על". היא גרמה נזקים לענף התיירות כולו, על עשרות אלפי המתפרנסים ממנו, וילדים אחרים עסקיהם או ביר־אותם נשתבשו. אך כל אלה בט־לים בששים לעומת הנזק הפסי־כולוגי שנגרם על־ידי שביתה או סאנקציות המסתיימות ברווח כל־שהו לאלה שלוקחים בהן חלק, שכן הלקחים ברורים: כדי להר־ויח יותר אין צורך לעבוד יותר, לייעל ולהגביר את התפוקה; יש להתארגן כדי לפגוע במדינה ב־נקודה רגישה ובתקופה קריטית. ככל שהפגיעה תהיה אנושה ומכ־איבה יותר כן תגדל ההיענות לדרישות. זהו מאבק לגישתי, דמוקראטי. סינדיקליסטי ומוצרם בזכויות היסוד של העובד. לקח נוסף שמסיק כל אזרח הוא, שאם הממשלה איננה מגיבה על נזק של מיליונים, מדוע עליו לקבל ברצינות את פנייתה להי־דוק חגורתו, או לשמירה על רכוש הציבור?

אי־אפשר לקיים אווירת חירום ולתבוע מאמץ וחסכון, כאשר ה־בזבוז ואי־איכפתיות פושטים בכי־פה, וכאשר פגלים סלהנות ובניצה כלפי קבוצות לחץ על הממשלה לפתוח מיד בתהליכי חקיקה, ש־תכליתם איסור שביתות וסאנקצ־יות בשירותים ציבוריים ובמשק הציבורי. בד בבד יש לפתח מנ־גנון אלטרנאטיבי, בצורת רשות שיפוטית ביוזמה, שלפניה יוכלו ועדי העובדים להציג תביעות שלא נענו בהליכי כמ"מ ישיר עם ההנהלות.

אין להסתפק בטענה שנשמעת לפרקים, „שמערכת החוקים הקיי־מת די בה כדי למנוע שביתות וסאנקציות". המערכת הקיימת לא מנעה עד כה שביתות וסאנקציות מכל המינים. בוויכוח הציבורי שיתנהל מסביב לתהליך החקיקה אפשר יהיה להבהיר לציבור הרחב שביתות וסאנקציות במשק הצי־בורי פוגעות ישירות בסיכויים לעמוד במאבק הבטחוני והכלכלי. לו היה הציבור מתייחס לנזק של מיליון ל"י שנגרם למפעל ציבורי על־ידי שביתת עובדיו, כפי שהוא מתייחס להרס בזדון של טנק בצה"ל בידי הצוות ה־מופקד עליו, לא היתה השביתה פורצת.

עשרות שנים חינכו את הצי־בור לראות בשביתות ובסאנקציות כסימן־היכר של משטר דמוקרא־טי — בדומה לזכות התארגנות מפלגתית, לבחירות חפשיות, או לאי־תלות של הרשות השיפוטית. הלעטנו את הציבור בסיפורי בדים שבמדינה דמוקראטית אי־אפשר באמצעי חקיקה למנוע שביתות ולפתור סכסוכי עבודה. הבאנו ראיות לכך ממדינות שניסו ונכ־שלו. אך העלמנו מהציבור שקיי־מות מדינות, שהן דמוקראטיות למופת (כגון נורווגיה), שמצבן הבטחוני והכלכלי פחות חמור משלנו, ושבממשלותיהן (הסוציא־ליסטיות) הוקמו חוקים יעילים למניעת שביתות, סאנקציות והש־בתות בכלל (ולא רק בשירותים הציבוריים ובמפעלים ממלכתיים). סוד החקיקה המצלחת טמון בהתבססות על מערכת שיפוטית יעילה ובלתי תלויה, המוסמכת לטי־פל בכל הצדדים של סכסוכי עבודה במעמד של בורר מוסכם ומחייב (ולא רק בסכסוכים הנוב־עים מהפרת הסכמים), וכן בחשי־פת כל פורץ גדר — יהיה זה שובת, משבית, או מפעיל סאנ־קציות — לתביעות אזרחיות מצד הנפגעים במישרין ובעקיפין כאחד. פירוש הדבר, העתקת המאבק ה־מקצועי מן הזירה הכלכלית לזירה המשפטית.

מדינות שאימצו חקיקה זו ופעלו לביצועה באומץ־לב וללא רתיעה, התגברו תוך זמן קצר על השבי־תות, ההשבתות והסאנקציות, ש־הפכו לנחלת העבר. איש אינו טוען עם זה שהחקיקה פגעה בדמו־קראטיה, או אפילו בפועלים; וכל המימדים שהציבור כולו יצא נשכר.

הגיעה השעה שנשתחרר מהסי־גידה לאידיאולוגיות שנובנו בי־תקופה אחרת ובתנאים אחרים לחלוטין, ושאבד עליהן הכלח. אין אנו יכולים עוד להרשותן לעצמנו, ודאי שלא בשעת חירום זו.

מכמורה

מבצע פרסים ללא תקדים!!!

חפש את האוצר ב"ביונס ג'מבו" של יצהר

מאות אלפי פרסים בלי הגרלה
כל אחד זוכה!

בכל אריזה של „ביונס גימבו" תמצאי בתוך עטיפה פסלון פלסטיק של חייל מלוחמי האומות. הפסלונים מצטרפים לאוסף מרתק, מעוצב באומנות, ומשמש למשחק מהנה ולקישוט מקורי.

1000 פרסים יקרי־ערך בלי הגרלה

בחלק מהעטיפות תמצאי, נוסף לפסלון של החייל, כתב־אוצר המזכה אותך בלי הגרלה בפרסים יקרי ערך כגון: מכונות כביסה מתוצרת ZANUSSI מגהצים מתוצרת AEG, מרוצי קטמים, רכבות חשמליות, אוש הורת, עטים ותבילות שו.

ביונס — אבקת כביסה בזוכימית בריכוז גבוה מאוד — די בכוס אחת ל־4־6 ק"ג כביסה.

ביונס — אבקה קלה בעלת כושר התמוססות מקסימלי של 100%, מונעת היווצרות גושי אבקה על הכבסים. חסכונית בשימוש.

ביונס — אבקה חדישה המתאימה לכל סוגי האריגים, כולל העדינים ביותר.

ביונס — באריזות „ג'מבו" חדשה — נוחה וחסכונית — של 1 ק"ג.

„ביונס־אקסטרא" לכביסה ביד בקופסא סגולה „ביונס־אוטומט" לכביסה במכונת כביסה בקופסא צהובה

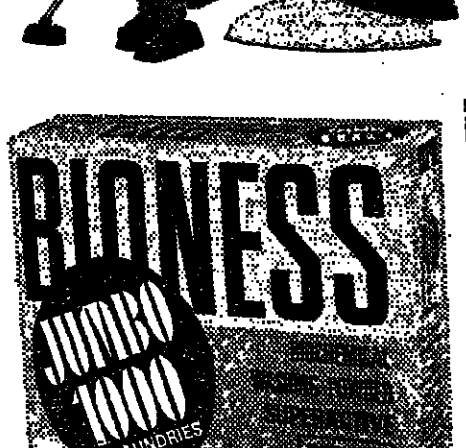

פרסום ארמון בע"מ

זה ילד — זה יצהר

תאוצה מצרית־סובייטית

בהיענות לשדר מברז'נייב לסאדאת, יצאו אתמול פאהמי וגאמ־סי בהולים לבירה הסובייטית, תוך שמועות סותרות על הסיבה לכך. הגירסה המצרית היא, שהם טסו להכין את ביקור ברז'נייב בקאהיר, הנועד ל־14 בינואר. גירסה אחרת, ממקורות לא־מצריים, היא שברז'נייב חולה, כך שאפשר שביקורו יבוטל או ידחה.

כך או כך, מיעט הספק ביחס למהותה של התאוצה־פתע זו. ביקור ברז'נייב נועד לשתי מטרות: „להחזיר לסוריה" את מצרים בכל הנוגע לאינטרס הסובייטי באזור — הילוכה מודרנית ארה"ב. הקפאת התיווך האמריקאי והפתקת כל התהליך נוסף לדעונה. עם יהיה לברה"מ מה לומר ביחס לכל הכרעה מזרח־תיכונית. התמורה המוצעת למצרים היא חידוש האספקה הצבאית הסובייטית במלואה. מסתבר שמוסקווה גורסת את סיוע של ברה"מ — הכוללות גם ביטוח מפני „הפקרת" סוריה על־ידי הסדר נפרד בסיני — לבין היענות מצרית לדרישותיה הפולי־טיות, הצבאיות נגד ישראל, המוסיפה עדיין לשמש גר לרגליו של סאדאת בהצהרותיו המתחלפות לסירוגין.

לכן צורף לשליחות־הבזק המצרית למוסקווה, בצד מי־ניסטר־החוץ פאהמי גם מיניסטר־המלחמה ה„סרי" גנראל גאמ־סי, אשר באוקטובר אשתקד הוכיח נאמנותו לנשק הסובייטי. המשקל הוא, כי לא יהיה כמו גאמסי לתת תוקף לברירה המוצעת לקאהיר על־ידי מוסקווה.

מוקדם לומר, אם התפתחות זו תניע את ואשינגטון לפעו־לות מזורזות בתום עונת החגים. האפשרויות הן שתיים. האמ־ריקאים עשויים לשקול, למען הדטאנט, שלא להתערב כרגע בין ברה"מ ומצרים כדי לא „להפריע" לסובייטים. מאידך, אם יתברר ההתוצאות של מסע פאהמי וגאמסי לאלתר, עשויה ואשינגטון להחליט, שאין להמתין ליישום פורמאלי של תוצ־אות אלה על־ידי ברז'נייב בקאהיר. משום שאז ייוותר רק סדק צר להמשך תיווכו של קיסינג'ר לפי שיטת השלבים. במקרה זה אפשר שואשינגטון תחזור להפעיל מחדש את שליחו כל עוד לא איחרה את המועד.

מה שנוגע לישראל בהתפתחות זו הרי היא קבעה, כי עד שיתבררו כוונות מצרים לגבי השלב הנוסף, ומתוך כך גם לגבי שלבים שיבואו אחריו, אין מקום להצעות נוספות מצידה מעבר לאלה שהציגה עקרונית בביקורו האחרון של שר־החוץ בואשינגטון. משמעותן של ההצעות הללו היא, כי היקף כל נסיגה בסיני תלוי בתמורה מדינית, בהסדרי הדדיות. בהבטחת סידורים מעשיים לקיום ההסדרים. מו"מ על בסיס זה אפשרי גם עתה וגם בתום הזמן הדרוש להחלטה המצרית, שתקבע את הסיכויים להמשך המגעים להסדר.

ויסות הופעות

אין ספק, כי יש שנאומיהם של ראשי־מדינה נודעת להם חשי־בות גדולה. ברגעים של משבר חשוב שישמע קולם של מנהיגי האומה; בעתות הכרעות דרושים דברים שקולים, דברי־אמת מפי בעלי הסמכות השלטונית העליונה; בימי מבוכה יש צורך מפעם לפעם במלה, בהברה, בהנחה הוראת מוצא — הן כלפי פנים, כלפי האומה שלה, והן כלפי חוץ, — כלפי אויבים וידי־דים. עליו להוציא מלבם ספקות לגבי איתנה עמדה מדינתך.

דומה שכל הסיבות הללו אין כוחן יפה לריבוי ההופעות הפומביות של מעצבי המדיניות שאנו עדים לו בזמן האחרון. לאינפלאציה זו מתלוות תוצאות שליליות ברו־רות: קודם־כל, לפי הכלל הידוע בתקשורת, „חיסוף־היתר" לעיני הציבור מפחית בהכרח בערך דבריו של המתשף; נאומים שחוזרים עליו יום אחר יום — הפעלתם, מתצר פחותים משל נאים אחד. זה ועוד, הנגאם בשעה המתאימה. ואם מבחינת השפעתו של ריבוי זה כלפי דעת הקהל בתוך המדינה יש להכיר, שהיא לא השיג לא את חיזוק אמינותו של המכשל ולא את הרמה ה„מוראל" של הצבא, הרי מבחינת יחסי החוץ החשבונות מפני נזקים אפשריים גדולים עוד יותר.

ולא מדובר כאן כלל בצורך „לומר לעם את האמת". העם חייב להבין, כי למען „אמירת האמת" אין מנהלים מדיניות על־ידי נאומים; כי יש עניינים, ולפעמים עניינים רגישים ועדינים מאוד, שמן ההכרה להשאירם למגעים שאינם מיועדים לפרסום; כי מנהיגי העם אינם חייבים לעשות קבל־עולם „סטריפטיז" של שיקוליהם ומהותיהם.

מה שאפשר להגיד במסגרת אבה ורק אבה, צריך להגיד מעל במת הכנסת. כל איבת שהמסגרה הפרלמנטארית מחייבת זאת — ואילו מחוצה לה, מדי פעם, ולא מדי יום.

הצהרת זמיאטין

השלטונות הסובייטיים נכנסו כנראה ברגל־שמאל לתקופת־המבחן שהועידו להם הוק־הסחר האמריקאי בעניין העלייה היהודית. גוהמנו יחד במה דברים. הגורמים להם אי־נוחות, משפט־הטרדה נגד פעילי־עליה. שהוכנו עוד בתקופת המי־קוח. „בשלר" עתה בערכאות ועוררו תשומת־לב מבית ומחוץ. עניין העלייה לישראל הועלה על־ידי הערבים בפומבי ברגע. שבו מבקשת ברה"מ לשקם עמדותיה במזרח התיכון. והמצב הבין־לאומי בכללו אינו מביח למוסקוה לפטור במשיכת־כתפיים את הטענה שהיא ההירה מתוך בצוקה כלכלית. התערבות חיצונית ב„עניינים הפנימיים".

משום כך ראתה טא"ס לפרסם לפני שבועיים איגרת גרו־מיקו לקיסינג'ר מחודש אוקטובר — פרסום שנועד להכחיש התחייבות כלשהי לממשלת ארה"ב. משום כך יצא אתמול הדובר הסובייטי הרשמי, זמיאטין, נגד ארה"ב על שזו „משכה" שנתיים את מילוי הבטחתה להעניק לברה"מ מעמד של מדינה מועדפת ביותר. אף כי בעת מתן הבטחה זו לא היתנו האמרי־קאים אותה, כדבריו, בשום התחייבות סובייטית.

אפשר להניח, כי מעשי מוסקוה לא יהיו המורים כמוצא פיה. בהיותה עדיין מעוניינת בביצוע הוק־הסחר האמריקאי עם „תיקון ג'קסון" שבתוכו. היתר־היציאה לפולסקי. מהלך משפטו של שטיין. הוראת פרוגורטי לערוך מחדש את משפטו של לוויב — כל אלה נוטים להעיד, שלא חל מיפנה מובהק לרעה. אולם המרחק בין מלים למעשים הוא קטן. ודבר זה מחייב ערנות מוגברת במיוחד בראשית הקופת־המבחן. האיום המרומז בדברי זמיאטין יכול להתברר כהצהרה לצרכי השעה בלבד. אך אין לראותו מראש כמלים ריקות ואחר־כך להיות מופתעים אם הסובייטים ינסו להגשימו. מוטב להבהיר להם בעוד מועד, מה תהיה התוצאה הבלתי־נמנעת.

עולים חוששים מפני אבטלה

מאת אריה כנרתי

המחלקה לקליטה בוועד הפועל של ההסתדרות, שהפקידה בעיקר עוסק בקליטה חברתית של העו־לים ובקליטתם בהסתדרות, באמ־צעות מועצות הפועלים, מוסקת מהתורה ב„כ"בוי שריפות". כלו־מר במקרים של פטורי עולים חד־שים, על רקע סכנת האבטלה יש חשש שכיבוי השריפות יהיה „הע־יסוק" גוברת של מחלקה זו ושל פעולות הקליטה במועצות הפוע־לים.

יו"ר מחלקת הקליטה בוועד ה־פועל של ההסתדרות אברהם הסוז ועוזריו אמרו לי בימים אלה כי ההסתדרות נערכת למ־ניעת פיטורי עולים חדשים מ־מקומות העבודה. בגלל העקרון ה־מקובל במקומות העבודה — „ראשון נכנס — אחרון יוצא" — רוב העולים החדשים הם מועמ־דים ראשונים לפיטורים. ויש לז־כור גם את הפיטורים המחוזריים של העובדים. שמטרתם למנוע מ־הם קביעות בעבודה. ואת האפ־ליה הגלוית. תופעות אלה חמו־רות ביותר בימים אלה. של חש־שת מפני אבטלה. באחרונה פו־טרו עולים לא רק במקומות עבו־דה קטנים אלא במפעלים גדולים ומבוססים, ממלכתיים, ציבוריים ואפילו הסתדרותיים. המחלקה מק־בלת ממועצות הפועלים תלונות רבות על מקרי פטורין. והסוז הו־סיף שורם התלונות יגבר.

מצבנו ואין לנו בסיס לקיום", היא כותב.

קופת חולים מפטרת עולות

צ. צבילי מהתאחדות עולי בר־ה"מ מריב על מקרה „סרי" במר־כז ההסתדרותי: „הנני לפנות אלי־כם בבקשה למנוע את פיטוריה של העולה החדשה הנה אדואש־ווילי מגרוזיה, שעבדה במרפאת זמנהוף של קופ"ח 6 חודשים כ־פועלת נקיון. ולפי המקובל יש להעניק לה מעמד של קבועה. היא בת 58 ולדברי המרכזת של עובדות הנקיון במרפאת זמנהוף, קיים תיק בקופ"ח שיש לפטרה מהעבודה אף כי היא פועלת טו־בה ועשתה את עבודתה לשביעות רצון הממונים עליה. היא בעלת משפחה.

ועוד מקרה הנוגע לקופת־חולים: זיניה רנביץ עלתה מברה"מ. אחות מוסמכת במקצועה. נשואה ואם לילדים. שגילה פחות מארבעים. נקלטה במרפאת קופ"ח בדימונה ועבדה בה שישה חודשים את שכרה שילם משרד הקליטה. ה־מעודד קליטת עולים במקומות עבודה בעלה, סכנאי במקצועו. עדיין לא מצא עבודה. המשפחה עלתה לפני שנה וההתיישבה מיד בדימונה.

נחום גורדין, יליד 1914, עלה מברה"מ בשנת 1973, נתקבל לעבודה במחלקת הכבישים של אחת העיריות, ועבד שנתיים כמהנדס מומחה. לפני כמה ימים הודיעו לו על פיטוריו מ־1 בינואר 1975. מהנדס העיר ברוצה מעבודתו, אך הממונה עליו החליט שעליו לעזוב את העבודה. גולדברג אינו מבקש קביעות ואין לו תביעות אחרות. הוא מבקש רק לאפשר לו לעבוד בעירייה עוד שנתיים.

בדציון שווילי עבד שנה וחוד־שיים בנקיון בתעשיה האווירית ופוטר. שווילי מטופל בחמש נפ־שות וגר ברמלה. במקרה שלו מטפלות שתי מועצות־פועלים: מו־עצת פועלי רמלה ומועצת פועלי לוד האחראית לעובדי התעשיה האווירית.

הפיטורים הם תוצאה של ה־מדיניות הכלכלית החדשה ואינם מכוונים דווקא לעולים, אומר חסוז, אבל מצבם של העולים יותר קשה. בגלל מעמד „הזמניות והארעיות" שלהם בעבודה.

דאגה רבה קיימת בקרב העולים האקדמאים, ושירות התעסוקה כבר הודיע על גידול במספר מבקשי העבודה בקרב העולים האקדמאים בעיקר אדריכלים.

„אין להפריז בסכנת האבטלה"

במשרד הקליטה ובמשרד הע־בודה אומרים שאין להפריז בסכנת האבטלה. שר העבודה משה ברעם אומר כי לפי שעה מצב התע־סוקה מניח את הדעת, אבל הוא מתחמק על העתונים לסוף נובמבר, ועל המדיניות הכלכלית החולה באמצע נובמבר. שר הקליטה של־מה רוזן אומר, כי לפי־שעה לא חל גידול במספר העולים מו־עזי העבודה בהשוואה לתקופה ש־לפני הפיחות. אך יועצו ברדרו כוהה, כי הביקוש לעובדים ב־מרכז הארץ צומצם. שר הקלי־טה אמר כי משרדו יתבע מקו־מות עבודה לעולים גם בתקופת האטה הכלכלית.

שר המסחר והתעשייה חיים בר־לב אומר שלא צפויה אבטלה חמו־רה וכי ענפי הכימיה, המתכת והאלקטרוניקה, ובייחוד המפעלים המייצרים למען מערכת הבטחון, זקוקים לעובדים נוספים.

ההחזית של בר־לב היא כללית. ההוא לא דיבר על הצפוי לעובדים עולים. די להציץ בעתונים יו־מיים עבריים ולועזיים, ובמודעות על הבציעות עבודה כדי לראות כי עדיין דרושים עובדים רבים במקצועות שונים ובמפעלים שו־נים כגון תע"ש והתעשייה האווי־רית. אחד התפקידים של מטה ה־תעסוקה שהוקם לאחרונה יהיה ל־גשר בין גלי הפיטורים ובין הד־רישות הרבות לעובדים ולטפל ב־הסבת עובדים ובעיותיהם, ובין העובדים נכללים גם העולים.

פיטורים במכתב בן שתי שורות

מתוך „תיק פיטורי עולים" שבי מחלקה אני דולה את המקרה ה־בא: דן ליפניצקי עלה לישראל מברה"מ בנובמבר 1972 ונתקבל לעבודה במרכז הטכני של המ־כון הטכנולוגי שליד אוניברסיטת תל־אביב בחולון. לאחר 13 חודשים קיבל מכתב בן שתי שורות בחד־תימת מנהל המרכז הטכני א. ליבק המודיע לו על הפסקת עבו־דתו (תוך שבועיים מיום כתיבת המכתב). על פנייתו של חסוז בעני־ין זה משיב מנהל המכון א. טרגלית, כי ליפניצקי היה עובד זמני וארעי. ולא היה לו מינוי. התקשרות עם אוניברסיטת תל־אביב, שהתחייבה להעסיק רק את העובדים הקבועים שהיו במרכז הטכני עם השתלבותו באוניברסי־טה תל־אביב.

ליפניצקי טוען כי הוא קיבל את הודעת הפסורין בהפתעה־רבה של ב־כך ללא כל נימוק והסבר ב־שבעת החודשים הראשונים עבד לפי חוזה, אחר־כך התקבל לעי־בודה בדרגה י"ב במכתבו אל ועד העובדים של אוניברסיטת תל־אביב מציין ליפניצקי כי בהזדמ־נויות שונות הביעו הממונים עליו את שביעות רצונם מעבודתו. יש לו אשה. אב כן אי יתכחת בת 79. „הפטורין שלי מכבידים על

„מלחמה ללא אבידות"

כל ישראלי טוב ודאי יחתום בשתי ידיים על קביעתו של הרמטכ"ל בסוף השבוע שע־בר, כי במלחמה הבאה, אם תקרה, „חשוב לנו לא רק ל־נצח, אלא לנצח מהר וללא אבידות". הדגשה כזו של פעי־אלות־לב המפעמת בלי ספק כל אדם מובנת במיוחד במ־דינת ישראל, שבמלחמות רצו־פות רבו כל כך אבידותיה ושהשכול מהלך בחוצותיה.

אבל אין אני בטוח כלל, אם המפקד העליון של צבא ישראל צריך — גם, ואולי בעיקר. כשהוא מדבר דברי־התעוררות לפני קצינים חד־שים — להציג לפניהם כמט־רה ניתנת־להשגה משאלה־לב אידיאלית זו.

אנו רחוקים ממצבים אידי־אליים לא רק במלחמות. ה־כרזות מטבע הדברים בשי־פיכת־דמים. קשה לשער. ש־שר התחבורה יוכל להעלות כתמונה ריאלית, לפני הנה־גים קיום תנועה בכבישים בלי תאונות; ששר החוץ יוכל ל־תאר דמותו של עולם, שבו כל העמים הם אוהבי ישראל וקיומים בצמא את הסברתה; ששר האוצר יוכל להגיח לפ־ני הכנסת כאוזן המורה על צוקף גדול בקופת המדינה בלי להטיל מסים — אלא אם כן ינעצו לנו ימות־המשיח. אבל לעניין מלחמה הרי ימות המשיח אינם אלא אחרית־

הימים. עליה חזו הנביאים. כי „יכתתו חרבות לאתים... ולא ילמדו עוד מלחמה".

כה שקרה במלחמת יום־הכיפורים — ההפתעה והעדר הכוננות הדרושה — יש לע־שות כל מאמץ כדי למנוע את הישנותו. אך הטראומה של אותה מלחמה עקובה־מדם, על כשלונות־התחלה שלה, אינה צריכה להעביר אותנו על הערכתנו המפוכ־חת. לא רק „החדלים" גורמים אבידות במלחמות מודרניות. כלורס מלחמות קודמות שנל־חמה ישראל. גם אם לא נר־שכו בהן בחללים כמו במל־חמת אוקטובר. לא היו פיק־ניק ומספר האבידות בהן היה רב. אני חושש, שמלחמה ללא אבידות איננה קיימת ב־מציאות.

יש להניח, כי הרמטכ"ל נתכוון באומרו בסיום הקורס של קציני התותחנים לומר, כי אם תהיה גזרת עלינו מלחמה חדשה, עלינו לשאוף לכך שננצח בה כמהר ובאבי־דות מעטות ככל האפשר. זו ודאי שאיפה סבירה ומלנו מקווים. כי ביום־פקודה, אם יבוא, אכן תתגשם.

הבעת תקווה למלחמה־זה־להט יש בה בין האשליה וספק הוא, אם היא אפי"לו מעודדת רוחם של אלה ש־יהיה עליהם לצעוד בקרב. דבריו של צ'רצ'יל „לבנו לפני „הקרב על בריטניה" כבר נשתכחו ברוב עימים. אבל יש לזכור שפעלו פעולתם ברגעי משבר. הוא הבטיח לבריטים „דם, יזע ודמעות". הוא לא דיבר על מלחמה ללא אבי־דות.

מעבר לגבול

אלמנרה, לבנון, 14.12.74

תעריפי השוחד עלו

במקביל לעליית מחירי המצרכים והשירותים בסוריה חלה גם עליה בתעלוכי השוחד. לכלל, „עסקה מכסי" שתמורתה היה צריך לשלם שוחד של עשר לירות סוריות, עולה כיום למעלה מעשרים ל"ס. במפעל „בתנאא", לדוגמה, יכול היה בעל המלאכה לקבל את כמות הנפט המוקצית לו תמורת שוחד של 15 ל"ס. אולם בימים אלה לא יוכל להשיג את המגיע לו בפחות מ־50 ל"ס והוא לו פרוטקציה אשר הדה ויבתין כאשר ימתין.

במכתב למערכת נאמר בענין זה: אם אין ברצוננו להילחם בתופעה זו, אלא מבבבי היא לעודד אותה, כפי שעדדנו את ההברחות, למשל, הרי עלינו לפחות לקבוע לעצמנו לה תעריפים רשמיים. דבר שיביא לידי יציבות בשערי השוחד וישים קץ לניצולו של האזרח. השוחד הפך לעובדה קיימת ובכלל שהוא הולך ונעשה נפוץ יותר, מתרבים כינוייו. תחילה זה היה: „הקכרת קטורה" ולאחר מכן: „כתון להשבת" ו„ספל קפה". בעתיד תחול התפתחות נוספת והשוחד ייקרא: „בענק".

הצתות בזדון

מקור יודע דבר בסוריה מסר, כי השריפות ביערות מחוז לאטקיה הפכו לתופעה. הוצאות אלו הן הצתות בזדון. „שמתן" בהנה חלק מהחורשים הרוצים להשיג כמויות גדולות של עץ זול, בעוד שחלק מהפלחים משיג בצורה זו חלקות של אדמה חקלאית.

ספרים חדשים על מלחמת יום כיפור

בלבנון יצאו לאור שני ספרים חדשים על מלחמת יום הכיפורים: „המלחמה הערבית־ישראלית הרביעית" ו„לקחי המלחמה הרביעית". בספר הראשון סקירה מקיפה על התפתחויות מלחמת אוקטובר בכל צדדיה: צבאי, מדיני, הסברתי וכלכלי. הספר חובר ע"י קבוצת חוקרים, כל אחד בתחום התמחותו. בספר האחר — לקחים שניתן להפיק מהלך המלחמה בתחום האסטרטגיה בהסתמך על דברי מפקדים ומשקיפים צבאיים ישראליים ועל הערות הכתבים הערבים והזרים שעמדו מקרוב על מהלכי הקרבות.

לוויין תקשורת ערבי

הועדה המייעצת לחקר רשת ההלל הערבית סיימה דיון בתכנית הלוויין הערבי. הועדה קיימה את ישיבותיה בלבנון, על־פי המלצת האיחוד הערבי לתקשורת קווית ואלחוטית.

המהנדס הירדני אלדג'אני ציין, שהתכנית נוגעת להקמת רשת הלל ערבית כתגובה על הצרכים של העולם הערבי לגבי תקשורת טלפונית וטלגראפית, טלקס, וכן בנוגע לחילופי תכניות טלוויזיה בין מדינות ערב. ההכניה כוללת תכניות טלוויזיה חינוכיות והפצת הכניה תרבות ולימוד שיגיעו גם לכפרים ולאזורים נדחים ברחבי העולם הערבי. באמצעות הקמת מספר רב של תחנות קטנות על הקרקע ובהוצאות קטנות שאינן עולות על אלף דולאר.

כווית תלווה 10 מיליון דולר להונגריה

בידיעה מכווית נמסר, כי שר האוצר ההונגרי לאאס פאלוגי, שיצא את כווית בתום ביקור של 4 ימים, חתם שם על הסכם עם משרד האוצר הכוויתי להקצעות, לפיו תלווה כווית להונגריה סך של 10 מיליון דינאר (כ־30 מיליון דולר).

בפגישותיו עם שלטונות כווית ובעיקר עם שר האוצר והנפט עבד אלרחמן סאלם רביע אלעתיקי, הודיע השר ההונגרי, שארצו מוכנה להגיש סיוע טכני לפיתוחה של כווית, במיוחד ע"י הקמת תחנות להפקת חשמל ומתקן להמתקת מי ים וכן בתחום החקלאות. השר ההונגרי הגיש הזמנה לעתיקי לבקר בהונגריה. השר הכוויתי קיבל את ההזמנה אך מועדה טרם נקבע.

אלמנת נאצר מאריכה ביקורה בברה"מ

אלמנת הנשיא נאצר החליטה להאריך את ביקורה בברה"מ. היא הגיעה עם חלק מבני משפחתה למוסקבה והיתה אורחת ממשלת ברה"מ. מספר ימים בילתה באזור המרגוע „סוצ'י" על חוף הים השחור.

תקופת ביקורה נקבעה ל־10 ימים. אך היא נעתרה להפצרת האחראים הסובייטים והחליטה להאריך את תקופת ביקורה לחודש ימים.

אימון צבאי — חובה באוניברסיטאות במצרים

חצי מיליון סטודנטים וסטודנטיות ילמדו השנה ב־134 מכללות ומוסדות להשכלה גבוהה במצרים. סגן רקטור אוניברסיטת „קהיר", ד"ר צופי אבו טאלב, מסר, כי השנה יוחל בביצוע האימון הצבאי והסטודנטים המצטיינים בשלבי האימונים יהיו זכאים לניכוי שישה חדשים מתקופת גיוס החובה או השירות האזרחי שלהם. מקצוע הצבא יחשב למקצוע יסוד שההצלחה בו הכרחית כדי לעבור לכיתה גבוהה יותר, בתנאי שתקופת האימון תהיה 480 שעות בשנה.

שני גרעיני ההתיישבות, הרוסי והאמריקאי, מתכוננים לעבור למבני ישוב הקבע במרכז אבשלום, היא העיר ימית, בפתחת רפיח. צילום: מיכאל פרידין

איגרתו הפרטית של גרומיקו

העליה מברה"מ תימשך „במסגרת החוקים הסובייטיים"

מאת דב אפל

דובר משרד החוץ האמריקאי רוברט אנדרסן אמר, כבכרזו לא הראה לאיש מחברי הסנאט את איגרתו של אנדריי גרומיקו, מפני ש„סברנו כי אסור לנו לתת פומבי לאיגרת הפרטית ששלח שר החוץ הסובייטי למזכיר המדינה."

המעיין בנוסח המלא של האיגרת, אשר נמסרה לקיסינג'ר ב־26 באוקטובר ופורסמה ב־18 בדצמבר בידי „טאס", עשוי להגיע למסקנה שאכן היתה זאת איגרת „פרטית". יתירה מזו: מתברר שהיא לא פורסמה במועד בשירותה בהסכמת שני הצדדים.

על אופיה הפרטי (כלומר הסודי) של האיגרת מעידה הקביעה של „טאס": „ב־26 באוקטובר 1974 נמסרה למזכיר המדינה של ארצות הברית האיגרת הבאה של שר החוץ הסובייטי אנדריי גרומיקו."

כאשר מדובר באיגרת דיפלומאטית רשמית מקובל לציין את זהות מוסר האיגרת, ובמקרה דנן היה על „טאס" לציין ששגריר ברית המועצות בוואשינגטון אנאטולי דוברינין העביר את האיגרת למזכיר המדינה. הסובייטים נוהגים להקפיד על הנוהגים הדיפלומאטיים, ולפיכך אין לראות בהשמטת זהותו של מוסר המסמך רשלנות גרידא.

מובן שפרט פורמאלי זה אינו העדות היחידה המעידה על אופיה הפרטי של האיגרת. מעידים על כך גם ניסוחה ותכנה.

„אני רואה הכרח להעיר את תשומת לבך — כותב גרומיקו — לפרסומים שהופיעו בארה"ב, הנוגעים להגירת קטגוריה מסויימת של אזרחי ברה"מ. עלי לומר בגילוי־לב שהפרסומים האלה, לרבות ההתכתבות בינך ובין הסנאטור ג'קסון, מציירים תמונה מסולפת של עמדתנו ועל מה שאמרנו בשאלה זו לצד האמריקאי."

גרומיקו מזכיר שהסובייטים נאותו להבהיר לאמריקאים את העובדות הקשורות בבעיית ההגירה: „הדגשנו כי שאלה זו שייכת לתחום סמכותה הפנימית של ארצנו." בשאלת ההגירה נוהג בהתאם לחוקי ברה"מ בלבד."

שר החוץ הסובייטי מתלונן על ארה"ב המגמה לשוות להבהרות אלה אופי של הבטחות, כמעט התחייבויות, לגבי היקפי ההגירה של אזרחי ברה"מ לחו"ל, ובמכיח אפילו את האומדן המספרי של המהגרים, ואת ההגדלה הצפויה של מספרם בהשוואה לשנים הקודמות.

קיסינג'ר מאשים איפוא בכך שאחרי „ההבהרה" שקיבל מאנאטולי דוברינין נתן, באיגרתו לסנאטור ג'קסון, יסוד למסקנתו של הסנאטור, שלאחר אישור מעמד המדינה המועדפת ביותר לברה"מ יגדל מספר המהגרים לפחות עד 60,000.

„אנחנו דוחים בתוקף את האינטרפרטציה הזאת." ממשיך גרומיקו. „מה שאנחנו אמרנו — ואתה, אדוני מזכיר המדינה, מיטיב לדעת זאת — התייחס רק למצב הריאלי בשאלה זו." כדי להכחיש שקיסינג'ר סילף ביודעין את מה ששמע מדוברינין כותב גרומיקו: „בשהלך השיחות על מצב הענינים הריאלי, כשדובר על מספרים, נאמר לקיסינג'ר כי מסתמנת מגמה ירידה במספר האנשים המבקשים לצאת מברה"מ להתיישבות קבע בארצות אחרות."

דומה שברור למדי מדוע הסכימו שני הצדדים לראות באיגרת זו של גרומיקו איגרת פרטית, לא לפרסום, ולא הביאו אותה אף לידיעת הסינאטורים.

אילו פורסמה האיגרת מיד לאחר שניתנה לקיסינג'ר לא היה ג'קסון יכול לתמוך בחוק הסחר. נוסף על כך ודאי לא היו גרומיקו וקיסינג'ר מעוניינים בפירסום מסמך המאשים את שר החוץ האמריקאי בסילוף מודע של אינפורמציה שקיבל מעמיתו הסובייטי.

נשאלת השאלה, מדוע פירסם הקרמל את האיגרת ממש ערב אישורו של חוק הסחר?

לשאלה זו מתבקשות כמה תשובות, המשלימות זו את זו. ראשית, הסובייטים היו בטוחים שהפרסום כבר לא יזיק בעתוי זה ושהסנאטור ג'קסון, המוהר לנשיאות ארה"ב, לא ירצה להופיע כמחבל ב„דטאנט" וכמי שהתכחש ליחסים רבים. שנית, הם ראו לנחוץ להבהיר „בעוד מועד" ובגלוי, שהם לא התחייבו להתיר את הגירתם של שישים אלף יהודים. ואין בדעתם להתיר את הגירתם של יהודים ולא יהודים, הנוגדת, לפי הגדרתם, את האינטרס הממלכתי של ברה"מ.

באיגרתו של קיסינג'ר לג'קסון נאמר שהשלטונות הסובייטים יקפידו על הוראות החוק שאינו אוסר את הגירת אזרחי ברה"מ ויימנעו מנגישות נגד המבקשים להגר. אולם באותה איגרת נאמר שהשלטונות הסובייטיים שומרים לעצמם את הזכות לקבוע „תקופת צינון" לאנשים שהיו קשורים בעניני בטחון בתוקף תפקידם. באיגרת התשובה כלל צוין בג'קסון כי הוא מניח ש„תקופת הצינון" לא תימשך יותר משלוש שנים.

באיגרת גרומיקו נרמז שהנחותיו של ג'קסון אינן מחייבות את ברה"מ, ובדעתה לפעול בהתאם לחוק הסובייטי ולא לפי הסברות של שר החוץ האמריקאי וחברי הסנאט.

ולא זו בלבד: לאיגרתו של גרומיקו מצורפת הודעה רשמית של „טאס" הקובעת כדלקמן: „טאס" מוסמך להודיע כי חוגי המנהיגים של ברה"מ דוחים בצורה קטגורית כל נסיון, מכל צד אפשרי, להתערב בעניינים הנמצאים בתחום סמכותה הבלעדית של ברה"מ". „טאס" מכוון לתכנית להקמת מנגנון אמריקאי שיעקוב אחרי קיום הבטחותיה של ברה"מ בקשר לליברליזציה של היתרי ההגירה.

בן מזהיר „טאס" שאם הקונגרס יצרף סייגים ומגבלות לחוק הסחר — המעניק לברה"מ זכות מדינה מועדפת ביותר והקלות בתחום האשראי — תהיה זאת הפרה של ההסכם שהושג במאי 1972 בועידת הפיסגה הראשונה בין הנשיא ניקסון וברז'נייב, בדבר ביטול ללא תנאים של התחוקה המפלה לרעה את ברה"מ בתחום המסחר.

במלים אחרות: הודעת „טאס" והאיגרת „הפרטית" של גרומיקו לקיסינג'ר פורסמו ערב אישור „חוק הסחר" כדי להבהיר מראש, שאם ידרוש הסנאטור ג'קסון מהנשיא לבטל את ההקלות ליבוא הסובייטי בעוד שמונה־עשר חודשים, בתואנה שמוסקבה התכחשה להתחייבויותיה, יראה הקרמל בכך הפרה של הסכמי ועידת הפיסגה ופגיעה ביודעין בתהליך ה„דטאנט".

משום כך מציינת הודעת „טאס" כי אפשר לבסס את היחסים הסובייטיים־אמריקאיים בכלל זאת היחסים הכלכליים בפרט רק על עקרון שוויון־זכויות מלא בין שני הצדדים ועל אי־התערבות של צד אחד בעניינים הפנימיים של חברו. הסובייטים ראו לנחוץ לפרסם את האזהרה הזאת בהנחה ששני המתמודדים על כס הנשיאות של ארה"ב, הנשיא פורד והסנאטור ג'קסון, לא ירצו להופיע בפני הבוחרים כמבקשים לחבל בהמשך ההפשרה ושיתוף הפעולה עם ברה"מ משום שמנהיגיה התכחשו להתחייבויותיהם.

לפיכך החליטו השלטונות הסובייטיים להודיע שלא היו שום הבטחות בסוג זה, ושהם הבהירו זאת לקיסינג'ר בעוד מועד. פירוש הדבר שהעליה מברה"מ אמנם תימשך, על אף מאוויהם של ממשלות ערב ועד־פאה, אולם רק „במסגרת החוקים הסובייטיים" ובהתאם לאינטרפרטציה הסובייטית של חוקים אלה, ואת בוודאי גם התשובה שהם נותנים ויתנו לערבים.

בדירות־הפאר החלו חוסכים

מאת טוביה מנדלסון

ממש לבכות. רשימה הזה כרת זו הופיעה באחד מעתוני־הערב, והחלטתי לאבק את הרעיון ולהביא בפני קוראי „דבר" מעט מרוח הצנע, החסכון והסבל בארצנו הלחוצה כלכלית.

איזבלה גילדנהורן, אשתו של מנהל החברות גילדנהורן, ישבה בשמלת־בוקר ארוכה, משובצת בפרחים אדומים־צהובים־לבנים, בזווית ביתה הצבוע ב„סבוין". היא לא ביקשה ממני לקיים את הראיון עמה אך השמועה שהגיעה לאזני על קיצוצים לשם דוגמה־אישית בווילה שלה, הביאתני אליה וביקשתי ממנה לספר לנו על כמה מהאמצעים שהיא נוקטת בהם כדי להתמודד עם המיתון והצנע.

באופרת בעדינות, מעשנת סיגריה מתוצרת חוץ („אל תיבהל, מישהו נתן לי מתנה כמה חפיסות כתר"ל"), מנסה איזבלה הידועה כאחת מ„נשי החברה" בתל־אביב וסביבתה, למעט בחשיבות הצימצומים הדראסטיים בביתה. ורק אחרי כמה תיזכים ושאלות עקשניות היא מגלה ספת. „אני אגיד לך, קודם כל החלטנו לא למלא את הבריכה. אמרתי לאיזי (בעלה): בשם אלוהים, למה להפעיל את המזרקה בחורף? מי שלא נאה לו לבוא אלינו לתה בלי שהמזרקה תפעל בחצר, שלא יבוא".

איזבלה מבינה לנו קפה. כשביקרתי לפני כן בביתה, בקשר עם פעילותה במועדון המתנדבות הלאומיות למען הכללית הרקפה, היתה מלצרית קבועה בבית. אך היא פוטרה כשהודיעה הממשלה על התכנית הכלכלית החדשה. על כוס קפה וכריכים („מתוצרת בית", מדגישה איזבלה) אנו ממשיכים בשיחה. איזבלה: „התחלתי לפשפש במעשינו. לחפש, היכן אנחנו מבזבזים? בלי להגיד לאיזי החלטתי לבטל את חברותנו בקאונטרי קלב. כשאיזי שאל אמרתי לו: די במועדון הגולף והרכיבה. יש צמצומים וזהו זה". והוא קיבל את זה? אני שואל. „הכבי", משיבה איזבלה, „לאיזי יש תודעה לאומית. אני יודעת שהוא נהנה לשחק טניס מפעם לפעם, אבל עובדה, הוא מסכים עם ההחלטתי הנבונה". לאחר הפסקה קלה: „אבל באמת, אל תרשום את זה, אני לא רוצה להופיע בציבור כאבירת החסכון הלאומי".

אחרי מסע שכנועים נוסף בצידי, ממשיכה איזבלה לפרט באזני איך הצליחה לצמצם את תקציב המשפחה. „כפי שאתה רואה פיטרתי את המלצרית. איזי נאלץ בתוקף תפקידו לארח אנשים רבים בבית כמעט מדי יום ביומו. לכן העסקנו מלצרית. עכשיו הדלנו. זה מחייב אותי להסתובב עם ספלים וצלחות, אבל תאמין לי, המאמץ כדאי".

גם את פריטי המזון צימצמה איזבלה: „לא, אמרתי להם. פעם בן: לא, הם אמנם ציפו לכיבוד מי־יודע־מה, בקבלת־הפנים האחרונה, שערכתי לכבוד ליזה, הפינטרית שלנו, שהמליטה תעצה גורים נפלאים בבטה אחת; אבל אני הכנתי רק כמה דברים צנועים. רק שתהיה אוירה. קניתי כמה קנסרבים של צ'ופיסראי סיני, כמה קופסאות, הקטנות, אתה ודאי מכיר אותן, שריפפס, והכנתי בעצמי כמה כריכים ותה. זהו. לא וודקה ולא ויסקי ולא כל השטויות האלה. ואתה יודע? אף אחת לא אמרה מלה. כולן יודעות בדיוק במה הצבי".

איזבלה מצביעה בשצון ומבקשת ממני להצטרף אליה לחדר האורכידיאות, שהיא מגדלת באדיקות רבה זה שנים אחדות. „אני מכורה לכבות את המזגן בחדר האורכידיאות. אחרת תשתנה הטמפרטורה בחדר ויהיה רע מאוד". אבל, איזבלה התקינה לחדר האורכידיאות מערכה מיוחדה ובחדר כורר אקלים טרופי. המאפשר את צמיחתן. „כאן אינני יכולה לחסוך. זה השגעון שלי. רק תן לי אורכידיאה וקנית אותי. חוץ מזה במה יכולתי לחסוך? כל דבר שהייתי עושה היה פוגע בטמפרטורה ובאקלים של החדר והאורכידיאות היו נהרסות".

לקראת סוף השיחה מגלה לי איזבלה: „הדבר החשוב ביותר הוא שסוף סוף למדתי לכבות את האור בבית. זה נמשך קצת זמן. קראתי כמה מחקרים על כך, בעיקר על דרכי כיבוי האור למניעת פגיעות בקרינת העין, עשיתי כמה טעויות אבל לבסוף למדתי. היום לא תראה אצלי חדר ריק מאור. בימים אלה אני יושבת עם הילדים ומלמדת אותם לכבות את האור. סיכמתי את הספרים שקראתי ואני נותנה להם תקצירים. אנחנו עושים תרגילים. ואני מקווה שתוך כמה שבועות הם ילמדו לכבות את האור".

„האם אתם מרגישים שחברותיך לצמצם בהוצאות?"

„תראה, כי לא חוסכת היום. באמת? יש ברירה? אין. אבל. וזה באמת לא לפרסום, השבוע נפגשתי עם ידידה שלי, היא גרה בבית ממול, זה עם הקיר השאגאלי בכניסה לשירותים, החלטנו לארגן קורס בסביבו; אנחנו רוצות ללמד את כל הנשים שבסביבה לכבות את האור".

— איך תעשו את זה, הרי זה מבצע מסובך כל־כך? אני שואל. איזבלה משיבה: „קודם כל הדפסנו כרוזים. זה עלה לנו כמה לירות, אבל היה כדאי. אחר־כך עשינו קבלת־פנים הודעה על פתיחת הקורס, והאמן לי, תוך שעתיים היו רשומות 24 נשים. אחר כך שכרנו אולם — לא משהו מיוחד אבל עם תנאי־ליכוד כריזמאליים — ועכשיו אנחנו מחפשות כמה אנשי מקצוע, מנהל אדמיניסטראטיבי של הקורס, מזכירה ראשית, שתי פקידות, חזרן ומבון דובר ופרסומאי, כי אני מאמינה שצריך לעשות לזה המון־המון־המון פרסום, ובמובן ניגבשו תכנית לימודים. אני אישית, בלי מזכירה ובלי ביבליוגרפיה, הכנתי רשימה ביבליוגראפית — אגב, יש בה כמה ספרים נהדרים על שיטות כיבוי־התשכל בתקופת הברונזה והאבן — הזמנו שני פרצים מהטכניון שהתמחו בהנדסה כיבוי־אורות. הזמנו להרצאה אחת קצין בכיר בצה"ל שירצה על נוהלי כיבוי־אורות בצבא ושני חשמלאים שידגימו כמה שיטות של כיבוי האור. מובן שהקמנו חברה ובית הוצאה, ועכשיו נמצאה בדפוס חוברת מיוחדת עם שורה של תרגילים".

כמה זמן ימשך הקורס?

„הקורס ימשך כאן שישה שבועות. אחר־כך נעבור להרצליה פיתוח, לרמת־אביב ולסביון לוין בירושלים, ואחרי שנגבש קבוצה של מדריכות לכיבוי אורות נמשיך להתפשט על פני כל הארץ, עד שכל בני ישראל ילמדו לכבות את האור".

— האם אתן מתכוננות להעביר קורסים כאלה גם בעיירות פיתוח ויישובי ספר?

„מה, כבר יש להם חשמל???"

כל אורח סובייטי יקבל דרכון פנימי

מוסקוה, (יופ"י). — ברה"מ הודיעה, כי כל האזרחים מעל לגיל 16 יקבלו דרכונים פנימיים.

עד כה לא הורשו תושבי אזורי הכפר ופועלים בחוות קולקטיביות לקבל דרכונים ודבר זה ריתק אותם למעשה לעבודתם החקלאית.

סוכנות „טאס" מסרה, כי הנפקת הדרכונים החדשים תחל ב־1 בינואר 1976, ותושלם עד סוף 1981. היא הוסיפה, כי את ההחלטה קיבלו הוועד המרכזי של המפלגה הקומוניסטית ומועצת השרים.

אזרחים סובייטיים אינם רשאים לנוע בתחומי ברה"מ בלי דרכון פנימי. דרכונים אלה הוצאו עד כה רק לתושבי ערים.

„הפועל הצעיר"

מאת מאיר בראלי

דומני שהגיע הזמן שמפלגת העבודה תבחן מחדש את יחסה לשבועונה ההיסטורי, זה שהיא „ירשה" ממפא"י וזו ירשה מ„הפועל־הצעיר". אי־הבנות שבעטה המפלגה מהשבועון שבא במקום „הפועל הצעיר" יכולה להיות סיבה מספקת לבחינה־מחדש זו. דומני שגם אלה שהיו מרוצים מהקו המדיני של „אות" לא רוו נחת מהיקף השפעתו ומכרסר חדירתו לחוגים חדשים, לדור צעיר וכדומה. הערכת מתנגדי „אות" היתה, כמובן, שהיו לו כל החסרונות של „הפועל־הצעיר" ובעדר מכי־היתרונות.

גם פרס ביאליק שקיבל זה עתה ישראל כהן, עורכו האחרון של „הפועל־הצעיר", הוא סיבה לא רעה להערכה מחדש. אכנם ידוע היה לנו כל השנים שישראל כהן הוא דמות מחולקת או כפולה: הוא איש תנועת העבודה היונק משרשיה, בקיא בגופה ונאמן לגזעה. כימי דור הוא ניצב בשער להגן עליה מפני יריבים, במאמרי מערכת ובמאמרים חתומים — בכתיבתו ובעריכת דברי אחרים. לא פחות מזה הוא איש הספרות, נאמן בית הסופר העברי ומבקר וכותב הגות ספרותית, שתרומתו שתולה היטב והשפיעה לא מעט. אכן, ישראל כהן

ישראל כהן

הסופר הוא שזכה בפרס ביאליק, אבל זכה בו ישראל כהן האיש והאיש הוא העורך האחרון של השבועון „הפועל־הצעיר" (אשר היה בו גם מדור ספרותי ראוי).

אין דברים אלה באים לבקר לאחר מעשה את ההחלטה לסגור את „הפועל־הצעיר" ודאי שאין זו הצעה לחדש את הופעתו לאחר כמה שנים של אי־הופעה. שבכון זה, כי. ח. ברנר וא.ד. גורדון היו מראשוני משתתפיו. יכול היה להאריך ימים מפני שהית ליוסף אהרונוביץ מחליף בדמותו של יצחק לופבן וליצחק לופבן בדמותו של ישראל כהן. לישראל כהן לא נמצא ממשיך.

מה שאני מציע הוא שבדע לי החשיב את ערכו של השבועון „הפועל הצעיר", במלא תפקידו בכבוד — הוא היה לפה לכותבים רבים. ישראל כהן טרח הרבה עם חברים שכתיבתם לא היתה רהוטה והביא את דבריהם בדפוס בצורה שאפשר ומותר להביאה בדפוס. אין זו מלאכה קלה ודאי שאין לזלזל בחשיבותה.

ידועה הסצנה המפורסמה בוועידות ובמועצות „אין נותנים לחבר מן השורה לדבר". כאשר נפתח ויכוח „נותנים לדבר" — אין הצים לשמוע, הנאי הולם אל המסדרון ומותיר מאחור באות ריקים.

ישראל כהן טרח הרבה להתגבר על כך בשבועון — ערך, סיבבן, קיצר הכליא. נאמר בלוריות: הוא לא השיג יותר מאשר להשיג אבל השיג כל מה שנושר להשיג. עם זאת הוא הצליח לערוך שבועון שהיה מכובד להשתתף בו. השתתפו בו סופרים השתתפו בו פובליציסטים. שכל הבמות פתוחות לפניהם. לצד חברים שאין הכתיבה עיסוקם ואין היא ניתנת להם בנקלות.

אנו חיים בימים שמרבים לחקור. ייכצאו ודאי חוקרים (מדע המדינה, או אולי תולדות העתונות בארץ) שיבדקו את האציר בכרכי הפועל־הצעיר.

אולי הם יגלו גם למפלגת העבודה מה היה בשבועונה הראשון, ב„הפועל הצעיר".

חוק התכנון והבניה תשכ"ה — 1965

מרחב תכנון מקומי ירושלים

הודעה בדבר הפקדת שינוי תכנית מיתאר מקומית

נמסרת בזה הודעה, בהתאם לסעיף 89 לחוק התכנון והבניה תשכ"ה — 1965 כי במשרדי הועדה המחוזית לתכנון ולבניה, מחוז ירושלים ובמשרדי הועדה המקומית לתכנון ולבניה ירושלים הופקד שינוי תכנית מיתאר מקומית הנקראת „תכנית מס' 2089 שינוי מס' 21/74 לתכנית מיתאר מקומית מס' 62" ביחד עם התשריט המצורף אליו.

ואלה השטחים הכלולים בשינוי התכנית:

גוש 30169 חלקות 45, 48, 79 בשכונת קטמון בין רח' תשחר ורח' יצחק שדה.

עיקרי התכנית:

1. קביעת קווי בנין לתוספת בניה בבית.
2. הגדלת אחוזי הבניה.
3. ביטול קטע מעבר ציבורי להולכי רגל וחלק מחלקה 79 וצירופה לחלקה 48.
4. קביעת מעבר ציבורי להולכי רגל על חלק מחלקה 45 ועל חלק הנותר מחלקה 79.

כל המעוניין בשינוי התכנית רשאי לעיין בו ללא תשלום בימים ובשעות שהמשרדים האמורים פתוחים לקהל.

כל המעוניין בקרקע, בבנין או בכל פרט תכנוני אחר הרואה את עצמו נפגע על ידי שינוי התכנית וכן מהנדס הועדה המקומית, שמרחב התכנון שלה כלול בתחום התכנית או גובל אתו, רשאי תוך חדשיים מיום פרסומה של הודעה זו ברשומות, להגיש התנגדות לשינוי התכנית במשרדי הועדה המקומית האמורה.

ר. לוי
יו"ר הועדה המקומית לתכנון ולבניה מחוז ירושלים

ח' בכסלו תשל"ה 22 בנובמבר 1974

חוק התכנון והבניה, תשכ"ה 1965

מרחב תכנון מקומי ירושלים

הודעה בדבר הפקדת שינוי תכנית מיתאר מקומית

נמסרת בזה הודעה, בהתאם לסעיף 89 לחוק התכנון והבניה תשכ"ה — 1965 כי במשרדי הועדה המחוזית לתכנון ולבניה, מחוז ירושלים ובמשרדי הועדה המקומית לתכנון ולבניה ירושלים הופקד שינוי תכנית מיתאר מקומית הנקראת „תכנית מס. 2083 שינוי מס. 30/74 לתכנית מיתאר מקומית מס. 62" ביחד עם התשריט המצורף אליו.

ואלה השטחים הכלולים בשינוי התכנית:

גוש 30143 חלקות: 58, 59, 60, 120, 121 ברחוב יוסי בן יועזר שכ' קטמון.

עיקרי התכנית: — איחוד החלקות הנ"ל, והגדלת אחוזי הבניה והרחבת קטע מהדרך הציבורית ליד החלקות 59, 60.

כל המעוניין בשינוי התכנית רשאי לעיין בו ללא תשלום בימים ובשעות שהמשרדים האמורים פתוחים לקהל.

כל המעוניין בקרקע, בבנין או בכל פרט תכנוני אחר הרואה את עצמו נפגע על ידי שינוי התכנית וכן מהנדס הועדה המקומית שמרחב התכנון שלה כלול בתחום התכנית או גובל אתו, רשאי תוך חדשיים מיום פרסומה של הודעה זו ברשומות, להגיש התנגדות לשינוי התכנית במשרדי הועדה המקומית האמורה.

ר. לוי
יו"ר הועדה המחוזית לתכנון ולבניה מחוז ירושלים

ח' בכסלו תשל"ה 22 בנובמבר 1974

חוק התכנון והבניה תשכ"ה — 1965

מרחב תכנון מקומי חיפה

הודעה בדבר הפקדת שינוי תכנית מפורטת

נמסרת בזה הודעה, בהתאם לסעיף 89 לחוק התכנון והבניה, תשכ"ה — 1965, כי במשרדי הועדה המחוזית לתכנון ולבניה, מחוז חיפה, ובמשרדי הועדה המקומית לתכנון ולבניה, חיפה, הופקד שינוי תכנית מפורטת הנקרא: „תכנית מס' חפ/1629, — שינוי סיווג חלקה 100 בגוש 11191 רוממה, חיפה" — המהווה שינוי לתכנית מס' חפ/579 — חברת הכשרת הישוב, אדמה ואדי רושמיה מערבית ולתכנית מס' 579 א' — תיקון לאדמת ואדי רושמיה — ביחד עם התשריט המצורף אליו.

ואלה הם השטחים הכלולים בשינוי התכנית:

גוש 11191, חלקה 100, חלקי חלקות 145, 146, 154, 107, 108.

עיקרי הוראות שינוי התכנית הם:

לשנות את סיווג חלקה מס' 100 בגוש 11191 ברח' הצלפים רוממה, משטח המיועד לחניון ציבורי לשטח מגורים א'.

כל מעוניין בקרקע, בבנין או בכל פרט תכנוני אחר הרואה את עצמו נפגע ע"י שינוי התכנית וכן ועדה מקומית, או מהנדס ועדה מקומית, שמרחב התכנון שלה כלול בתחום התכנית או גובל אותו; רשות מקומית, לרבות ועד מקומי כאמור בסעיף 3 לפקודת המועצות המקומיות, שאזור שיפוטה כלול בתחום התכנית או גובל איתו; גוף ציבורי או מקצועי כמפורט בצו התכנון והבניה (קביעת גופים ציבוריים ומקצועיים לענין הגשת התנגדות לתכנית) תשל"ד — 1974, וכן כל משרד ממשרדי הממשלה, רשאים, תוך חודשיים מיום פרסומה של הודעה זו ברשומות, להגיש התנגדות לשינוי התכנית במשרדי הועדה המקומית לתכנון ולבניה, חיפה.

יוסף אלמוגי
יושב ראש הועדה המחוזית לתכנון ולבניה, חיפה

מרחב תכנון מקומי הגליל המזרחי

הודעה בדבר הפקדת שינוי תכנית מפורטת

נמסרת בזה הודעה, בהתאם לסעיף 89 לחוק התכנון והבניה, תשכ"ה — 1965, כי במשרדי הועדה המחוזית לתכנון ולבניה, מחוז הצפון ובמשרדי הועדה המקומית לתכנון ולבניה הגליל המזרחי שברחוב הגליל טבריה, הופקד שינוי תכנית מפורטת הנקראת „תכנית מפורטת מס' 2029 שינוי לתכנית מפורטת מס' 1354, חצור — איזור התעשיה, חצור" ביחד עם התשריט המצורף אליו.

ואלה הם השטחים הכלולים בתכנית:

גוש 13846.

מטרת התכנית: קביעת חלוקת שטחי התעשיה ואופי הבינוי בשטח התכנית.

כל המעוניין בשינוי התכנית רשאי לעיין בו ללא תשלום בימים ובשעות שהמשרדים האמורים פתוחים לקהל.

כל המעוניין בקרקע, בבנין או בכל פרט תכנוני אחר הרואה את עצמו נפגע על ידי שינוי התכנית וכן מהנדס הועדה המקומית שמרחב התכנון שלה כלול בתחום התכנית או גובל אתו, רשאי תוך חדשיים מיום פרסומה של הודעה זו ברשומות, להגיש התנגדות לשינוי התכנית במשרדי הועדה המקומית לתכנון ולבניה הגליל המזרחי, הגליל טבריה.

י. קניג
יושב ראש הועדה המחוזית לתכנון ולבניה מחוז הצפון

י"ח באלול תשל"ד (5 בספטמבר 1974)

חוק התכנון והבניה תשכ"ה — 1965

מרחב תכנון מקומי באר שבע

הודעה בדבר הפקדת שינוי תכנית מפורטת

נמסרת בזה הודעה, בהתאם לסעיף 89 לחוק התכנון והבניה, תשכ"ה 1965, כי במשרדי הועדה המחוזית לתכנון ולבניה, מחוז הדרום ובמשרדי הועדה המקומית לתכנון ולבניה באר־שבע.

הופקד שינוי תכנית מפורטת הנקרא „שינוי מס' 6 לתכנית מפורטת מס' 117/03/5 — שכ' י"א — (קטע) באר־שבע גוש 38061" ביחד עם התשריט המצורף אליו.

ואלה הם עיקרי הוראות התכנית:

יעוד שטח לאזור מגורים ג', מוסדות ציבור, שטח ציבורי פתוח ושטחי פרטי פתוח מרוחה מדרך שכונה.

כל המעוניין בשינוי התכנית רשאי לעיין בו ללא תשלום בימים ובשעות שהמשרדים האמורים פתוחים לקהל.

כל מעוניין בבנין או בכל פרט תכנוני אחר הרואה את עצמו נפגע על ידי שינוי התכנית וכן מהנדס ועדה מקומית שמרחב התכנון שלה כלול בתחום התכנית או גובל איתו רשאי תוך חודשיים מיום פרסומה של הודעה זו ברשומות, להגיש התנגדות לשינוי התכנית במשרדי הועדה המקומית האמורה.

י. ורדימון
יו"ר הועדה המחוזית לתכנון ולבניה מחוז הדרום

ג' בטבת תשל"ה, 17.12.74

חוק התכנון והבניה תשכ"ה — 1965

מרחב תכנון מקומי באר שבע

הודעה בדבר הפקדת שינוי תכנית מפורטת

נמסרת בזה הודעה, בהתאם לסעיף 89 לחוק התכנון והבניה, תשכ"ה 1965, כי במשרדי הועדה המחוזית לתכנון ולבניה, מחוז הדרום ובמשרדי הועדה המקומית לתכנון ולבניה באר־שבע.

הופקד שינוי תכנית מפורטת הנקרא „שינוי מס' 8 לתכנית מפורטת מס' 117/03/5 — שכ' י"א, קטע, גוש 38061 באר־שבע" ביחד עם התשריט המצורף אליו.

ואלה הם עיקרי הוראות התכנית:

שינוי גודל רצועה למגרשים 11—18 בין דרך בצה ורחוב יעלים.

כל המעוניין בשינוי התכנית רשאי לעיין בו ללא תשלום בימים ובשעות שהמשרדים האמורים פתוחים לקהל.

כל מעוניין בבנין או בכל פרט תכנוני אחר הרואה את עצמו נפגע על ידי שינוי התכנית וכן מהנדס ועדה מקומית שמרחב התכנון שלה כלול בתחום התכנית או גובל איתו רשאי תוך חודשיים מיום פרסומה של הודעה זו ברשומות, להגיש התנגדות לשינוי התכנית במשרדי הועדה המקומית האמורה.

י. ורדימון
יו"ר הועדה המחוזית לתכנון ולבניה מחוז הדרום

ג' בטבת תשל"ה, 17.12.74

דבר העתון המביא לביתך את עולם החדשות

Bienvenue en France

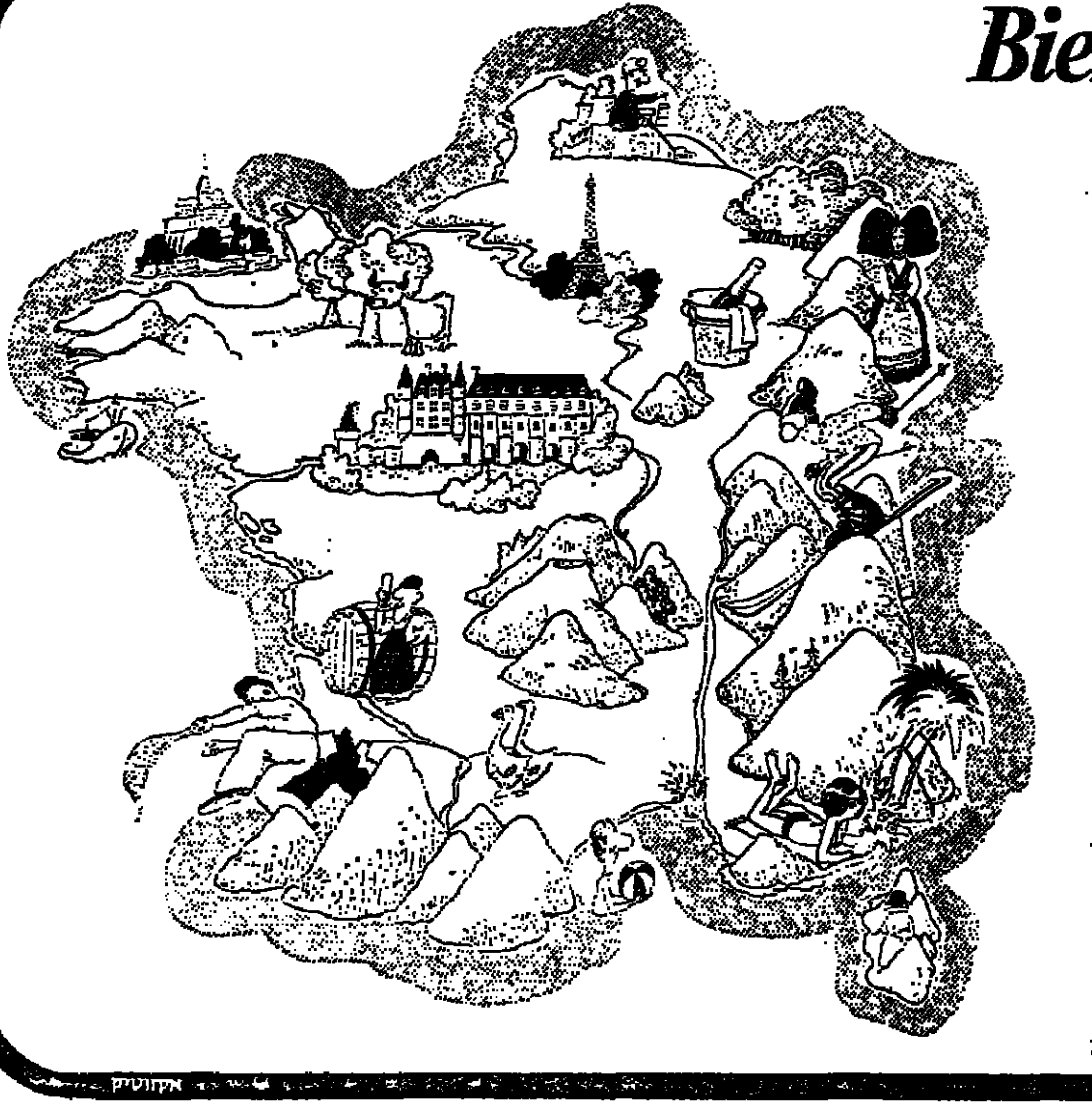

כיום, לאחר הפיחות, מטבע זר הנו „נעלם" שכדאי לחסוך בו.
אם התחנה הראשונה בנסיעתך לחו"ל היא פריס, ליאון או ניצה, אתה יכול, עד ה־31 במרס 1975, לזכות ב־22 תשורות מקוריות כגון:

בפריס:
- כרטיסי כניסה למוזיאון הלובר, ארמון ורסאי, שער הנצחון, מגדל איפל, מוזיאון מלאכת מחשבת, מוזיאון קריסטל „בקרה".
- בקור ב„קזינו־דה־פריס", ב„סינמטק פרנסז" ובגלריות לאמנות במונמרטר.
- סיור מודרך בפריס.
- לינת לילה ללא תשלום מתוך שלושה לילות במלון הפאר CONCORDE-LAFAYETTE ו־50% הנחה בלילה הראשון במלון MERIDIEN.
- 50% הנחה על מחיר שכירת מכונית ליום אחד או יום אחד ללא תשלום אם המכונית נשכרת ל־3 ימים.

ברחבי צרפת
- 50% הנחה על מחיר הלילה הראשון בכל בתי ההארחה של רשתות RELAIS DE CAMPAGNE, CHATEAU-HOTEL ובבתי המלון MERIDIEN אשר בטור ובניצה.
- השורות שונות ועוד...

פרטים נוספים הנכם לקבל אצל סוכן הנסיעות שלך או אצל נציגי משרד התיירות הצרפתי.

משרד התיירות הצרפתי

נציגים בישראל: איר פראנס, בן יהודה 32 תל אביב

אקווטיק

דבר ספורט

בעריכת אהרן להב

הפרדת כוחות בצמרת ובתחתית

● שמשון – בית"ר תל־אביב
● חדרה – הפועל ירושלים 0:1
● מכבי יפו – הכח רמת־גן

● באר־שבע – הפועל ת"א
● הפועל פ"ת – בני־יהודה 0:2

● מכבי פתח־תקוה – מכבי נתניה 0:0
● הפועל כפר־סבא – הפועל חיפה 1:1
● בית"ר ירושלים – מכבי תל־אביב 1:2

מאת יעקב בריש

המחזור ה־13 בליגה הלאומית בכדורגל שנערך אתמול, [illegible]

[illegible] (0:0) [illegible] הפועל כפר סבא [illegible] 1:1.

קבוצת הפועל באר־שבע [illegible] על הפועל ת"א (0:2).

בתחתית הטבלה חל שינוי אחד. הפועל ת"א [illegible] עם 11 נקודות.

עיקר השינויים היו בצמרת [illegible] (1:2) על מכבי ת"א [illegible] מכבי יפו [illegible] (לדקה ה־10) לאחר נצחון [illegible] על הכח (0:1).

[illegible]

שבוע 28.12.74 1

מלך השערים

1.	משה רומנו (בית"ר ת"א)	9
2.	גדעון דמתי (שמשון ת"א)	8
3.	בני אלון (הפועל חיפה)	6
—	דב בנדט (הפועל חיפה)	6
—	ישראל פוגל (כפר סבא)	6
7.	משה אונגה (מכבי יפו)	5
—	שלום אביטן (בית"ר י־ם)	5
—	שלמה גדבי (הכח ר"ג)	5
—	משה יחיאל (הכח ר"ג)	5
—	יעקובובסקי (חדרה)	5

הפועל ת"א ירדה לבירת הנגב חזרה משם האחרונה בטבלה

[illegible] הפועל ת"א 0:2.

כדורגלני ת"א הגיעו לבירת הנגב כדי לחלץ נקודה ולשפר את מצבם העגום בתחתית. יריביהם [illegible] על כר הדשא במטרה להחזיר לעצמם את המוניטין, שאיבדו בשלושת משחקיהם האחרונים, לנצח ולשמור על מעמדם בצמרת.

במחצית הראשונה הירבו המארחים לתקוף את שערו של בודרנו. אולם משחק הקרבה של מגיני ת"א ופזיזותם של חלוצי באר־שבע הותירו את שער האורחים נקי. להיטותם של המקומיים להבקיע שער, הביאה להזנחת העורף ועובדה זו ידע לנצל עמי אדמוני, שמסר כדורי פוסע לחלוציו, אך אלה שיחקו במשחק נסוג ולא הצליחו לנצל את ההזדמנויות המצוינות, שיצר עבורם אדמוני.

בדקה ה־28 קרוב היה מודרבי בין להבקעת שער, כאשר פרץ היטב באגף הימני, אבל בעט לרשת החיצונית.

● הפועל באר שבע: [illegible] — 6; [illegible] — 8, [illegible] 7, אלבז — 6, י. כהן — 6; בדר — 7, אליהו — 7, אבוקזיר — 5; זהב (סלטנביק — 6), צבי — 6, נומה — 6.

● הפועל תל אביב: בודרנו — 6; [illegible] — 6, פרימו — 6, [illegible] — 5, [illegible] — 5; [illegible] — 5, אדמוני — 6 (רפאל), לפרי — 5; מורדכוביץ — 5, פיינגבוים — 4, [illegible] — 5 (ילקובסקי — 5).

עם תחילת המחצית השניה המשיכו המקומיים בלחצם הכבד על שער ת"א. בדקה ה־46 פרץ בנימין מהאגף השמאלי, [illegible] מגיני ת"א הצלה כדור למרכז הרחבה. הכדור לא הורחק כהלכה ורפי אליהו, שהגיח במהירות, בעט תוך ריצה מ־18 מ' לפינה השמאלית הנמוכה — 0:1 לבאר־שבע.

שער זה הגביר את התלהבותם של המארחים, שהמשיכו ליזום התקפות נאות, שנסתיימו בהחמצה. בדקה ה־61 מסר בורד כדור נפלא לאפרים צבי. שקלט את הכדור בחזהו ומטווח קצר הכניע את בודרנו — 0:2.

את ההצגה „גנב" אתמול אורי בנימין, שהיה השחקן הבולט במגרש (נגד פריצותיו בשני האגפים, לא היתה ליריביו שום תרופה.

שפט מנחם אשכנזי לעיני 6000 צופים.

א. בירגר

טל ירד על הפועל ירושלים

קבוצת הפועל חדרה הצליחה לקטוע את שרשרת הניצחונות של קבוצת הפועל ירושלים לאחר שגברה בביתה על קבוצה זו בתוצאה 0:1.

שתי הקבוצות ניהלו משחק אחיד ונוקשה שבמהלכו נשלפו ארבעה כרטיסים צהובים לעברם של ארזי, סייטלמן ושוורץ מחדרה ושוהם מירושלים.

החדרתים רמזו בפתיחה על [illegible] יעקובובסקי סיכן את שער ירושלים בשתי בעיטות חזקות אותן הדף לוין בכושר רב. הגנת חדרה בראשות של חיים טל שהיה הבולט בשדה שמרה בקפדנות על חלוצי ירושלים בעוד שקשרי חדרה [illegible] שליטתה של חדרה בשדה היתה מורגשת אולם נבלמה בידי הגנת ירושלים בה בלטו שוהם ולוין.

שער הנצחון הובקע בדקה ה־44. ספיר הוציא הוצאת חוץ חזקה לעבר שער ירושלים, עותמן ושרעבי החטיאו את הכדור שקיפץ כ־10 מ' אלכסונית מן השער. אל הכדור הגיע טל בלם חדרה, שעלה לעזרת חלוציו וזה בבעיטה אדירה הכניע את לוין.

במחצית השניה התעורר המשחק וחלוצי שתי הקבוצות סיכנו לא אחת את שער יריבתם. בדקה ה־73 הגביה מהסבי כדור עונשין מימין עותמן [illegible] ההוצאה.

כעבור שלוש דקות חילץ סייטלמן כדור שנגח בן־רימוני לאחר הגבהה של תורג'מן. חלוצי חדרה לא נשארו חייבים ליריביהם ו־מנגד בעט סלו כדור נפלא מ־20 מ' ולוין התעופף והדף מבין הקורות. יעקובובסקי ניסה כוחו מ־19 מ' ולוין בזינוק כפול הצליח לקלוט.

בן־רימוני המסוכן בחלוצי ירושלים הצליח להשתחרר משמירתו של סייטלמן בדקה ה־59. אך שוהם גילה עירנות וקלט את כדורו המסוכן.

כעבור 10 דקות פרץ יעקובובסקי ממחצית המגרש ומול לוין בעט כדור שטוח לקורת שער ירושלים. לקראת סיום המשחק הגבירו הירושלמים את לחצם אך בן־רימוני ותורג'מן החטיאו מצבים טובים ושתי הנקודות נשארו בחדרה.

שפט שלום לוי לעיני 3000 צופים בחדרה.

ש. מאיר

● הפועל חדרה: שוהם — 6; [illegible] — 5, טל — 7, סייטלמן — 6, ארזי — 6; [illegible] — 6, שפיר — 6, [illegible] — 6; [illegible] — 5, יעקובובסקי — 5, שוורץ — 5.

● הפועל ירושלים: לוין — 6; יעקב זכריה — 5, עותמן — 6, [illegible] — 5, [illegible] — 5; [illegible] — 4, [illegible] — 4 ([illegible] — 5), תורג'מן — 5; [illegible] — 4, בן־רימוני — 5, א. לוי — 4 ([illegible] — 4).

לאליעזר מעוז ורעיתו
ברכות להולדת
הבן
חבריך ב„דבר־ספורט"

המאבק הסמוי בין גדעון דמתי משמשון ומשה רומנו מבית"ר ת"א על תואר „מלך השערים" הסתיים אתמול בנצחונו של השמשוני שהבקיע את שער הנצחון (אינו נראה בתצלום) נגד בית"ר ת"א.

שלמה קיל, שוער מכבי פ"ת, שהצטיין אתמול במשחק קבוצתו נגד מכבי נתניה, מציל בזינוק את שערו. (צילום: א. יוסלביץ)

רוח לחימה הספיקה למכבי פ"ת לחלץ נקודה מנתניה

קבוצת מכבי פ"ת שעברה עד מחזור אתמול [illegible] בתיקו ללא שערים את משחקה נגד [illegible] קבוצת מכבי נתניה.

ערב המתבאות מגיעות הפעם ללא ספק לכבבים בפתח־תקוה אשר הצליחו תוך הצגת מבחן מלווה רוח לחימה לכפות לעצור את המכונה הנתניתית ולרדת עם נקודה מן המגרש.

אה עיקר האהבה סיפקה לנו הקבוצה הנתניתית שלטה כמעט [illegible] במגרש. בהקניה נכשלה כמעט בכל מבצעיה, הירבו לשגות, ולמרבה הפלא היו גם חסרי רוח לחימה. הבולטים בשורות נתניה היו שפיגלר במחצית הראשונה ועמירה שנכנס לשחק במחצית השניה.

מול חולשת הנתנייתים הצליחו המארחים הפתח־תקוואים ליצור בהגנה מסך ברזל אשר חסם את כל נסיונות נתניה להבקעה. דרוקר ופיינברג הצליחו להדוף את כדורי הגובה אותם ניסו שחקני נתניה להרים לרחבה. גם קיל בין הקורות עשה כלאכה טובה.

בחוליית הקישור היה מקמל השחקן הבולט בשורות פתח־תקוה. אופנהיים עמד בהצלחה על שפיגלר אם כי ליוה את שמירתו בנוקשות יתרה.

בחוליית החוד היו היבש וספוקויני מהירים אך בלתי מדויקים. צמד המוזהבים — יצחק ומאיר — היו [illegible].

את חולשת שתי הקבוצות ניצל דווקא השופט ויקטור נעמן שהציג כיצד לא צריך לשפוט. נעמן הירבה לשגות ועורר את רוגזם של השחקנים. לשיאו הגיע את חזה בפגיעתו של ספוקויני ללא כדור [illegible] ולא הגיב.

במחצית הראשונה נראה בשדה משחק דל באירועים ובמבצעים.

● מכבי פ"ת: קיל — 6; [illegible] — 5, דרוקר — 5, פיינברג — 5, [illegible] — 5, מקמל — 6, אופנהיים — 5, [illegible] — 5; היבש — 5, [illegible] — 3 ([illegible]), ספוקויני — 5.

● מכבי נתניה: שיינפלד — 5; סלומון — 5, (עמירה — 5), [illegible] — 5, ה. בר — 5, [illegible] — 5; ש. בר — 5, שפיגלר — 5, גזל — 4; מכנס — 5, לביא — 4, [illegible] — 4.

כשהכדור בחוט בדקה ה־31 עת חלף יצחק [illegible] על פני שני מגיני נתניה אך מול שיינפלד נכשל ובעט לגופו.

20 דקות הסיום של המשחק [illegible] את קהל הצופים הקפוא על מקומו כששתי הקבוצות [illegible] הזדמנויות להבקעה. בדקה ה־70 היה זה היבש שהרים כדור משמאל, י. [illegible] נגח לעבר מ. [illegible] שהמשיך לחוץ.

מנגד בעט עמירה בסיום התקפה מתוכננת כדור חזק שניתז לקורה ומשם הורחק לקרן בלתי מנוצלת. שני נסיונות נוספים של היבש (75) וספוקויני (82) נסתיימו בלא כלום.

13,000 צופים חזו במשחק באיצטדיון בלומפילד ביפו.

שמואל [illegible]

השמשונים לשעבר לא הורגשו

קבוצת שמשון ת"א, שניצחה את בית"ר ת"א 0:1 הצליחה אתמול לקבוע שתי עובדות: היא סיימה שלושה משחקים רצופים באיצטדיון „בלומפילד" ללא הפסד וניצחה את כל הקבוצות התל־אביביות.

שמשון היתה ראויה למחמאות. היא ניצלה את חולשת הבית"רים עד תום, שלטה בשדה במרבית הזמנים וסיכנה פעמים רבות את שער בית"ר. הגנת שמשון השכילה להרחיק את הכדור הרחק משערה ומנעה בכך כל אפשרות מחלוצי בית"ר לסכן את השער. חוליית הקישור — בניצוחם של יפת ושוקיאן — ידעה לבצע את הפקידה ופיטמה את ההתקפה בכדורים. אלא שדווקא ההתקפה לא השכילה לתרגם את היתרון בשדה לשפת השערים.

בית"ר, שהופיעה ללא אברהם לב, (ראה מסגרת) היתה צל של עצמה. שחקניה היו איטיים בגישה לכדור ולא אירגנו את משחקם. ההגנה היתה הלכה ו[illegible] חוסר בטחון בכל המערך הקבוצתי. החלוצים, צווייג ורוזנבלום (שמשוני לשעבר), היו הפעם חלשים ולא סיכנו אפילו פעם אחת את שערו של דינמי. גם שמעון כהן (שמשוני לשעבר) היה רחוק מכושרו [illegible] הוחלף ע"י יצחק אברהם.

שמשון פתחה בסידרת התקפות ובדקות 20 ו־24 החמיצו דמתי וכסאורי [illegible]. בדקה ה־40 הדף פילוסוף כדור לרגלי דמתי, [illegible] לחוץ. דקה לפני ההפסקה היו אלה הבית"רים שסיכנו את השער, אולם רומנו נתפס בחולצתו ע"י פוס, ללא תגובת השופט.

המחצית השניה היתה שייכת כולה לשמשונים. דקה לאחר ההפסקה פרץ כסאורי לבדו, יצר לעצמו מצב בעיטה נוח, אך מ־[illegible] מ' בעט לחוץ.

● שמשון ת"א: דינמי — 5; [illegible] — 5, רצבי — 6; פוס — 5, ת. יעקב — 5; יפת — 6, שוקיאן — 6, [illegible] — 5; דמתי — 6, ע. לוי — 4 ([illegible] — 5) כסאורי — 6.

● בית"ר ת"א: פילוסוף — 5; [illegible] — 4, פרל — 5, גרשוביץ — 4, [illegible] — 4; חזן — 5, שמש — 4, ש. כהן — 5 (אברהם — 5); צוויג — 4, רומנו — 4 ([illegible] — 4), קפלר — 4.

איום על לב

[illegible] של פאב [illegible] לאברהם לב, נופץ אור ליום ו' ואלמוני [illegible] איום: „ההגיון [illegible] השוב פעמיים".

המתלונן, הכדורגלן בית"ר ת"א סבור כי המדובר [illegible] ספורטיביים. המשטרה בוחנת אפשרות זו [illegible] ופתחה בחקירה כדי לאתר מעשה בלתי־ספורטיבי זה. [illegible] דבר מן הפאב. (ע)

בדקה ה־58 נקבעה תוצאת המשחק: [illegible] עצר את הכדור בידו בפינת [illegible] ה־16. שוקיאן הגביה מימין, כסאורי נגח, הכדור נהדף לרגלי דמתי, שבבעיטה [illegible] למשקוף ולרשת הכניע את פילוסוף.

שפט אברהם קליין לעיני 500 צופים.

ב. יוגב

ויסוקר ונורמן דחפו לנצחון

קבוצת הפועל פ"ת הצליחה סוף סוף לזכות בנצחון, כאשר גברה על בני־יהודה ת"א בתוצאה 0:2.

הקבוצה הפתח־תקוואית, שלא ניצחה בחמשת המחזורים האחרונים, היתה ראויה לנצחון [illegible] דקות בודדות במחצית הראשונה ובעיקר [illegible] למשחק נפלא במשך עשרים דקות הסיום.

מנגד היתה בני־יהודה „אגוז" קשה לפיצוח ובמחצית הראשונה התנהל משחק שקול בעל רמה נמוכה. לאחר ההפסקה הגבירו האורחים את לחצם וניסו להשוות, אך הגנת הפועל, בניצוחו של ויסוקר, מנעה זאת.

אין ספק ששני גיבורי הנצחון היו השוער ויסוקר, שמילט פעמיים את שערו מהבקעה בטוחה מרגלי [illegible] מטווח קצר. ושחקן הקישור בוריס נורמן, שהבקיע את השער הראשון, בעט כדור אדיר למשקוף וסיפק שפע של מסירות לחלוצים בשלבי הסיום. גם רבלר בעט פעמיים למשקוף ולקורה ואילו [illegible] עשה זאת פעם אחת.

בדקה ה־37 כידרר צלניקר עם הכדור בכנף הימנית. העביר במהירות [illegible] בני־יהודה ונורמן [illegible] לפינת השער — 0:1 לפ"ת.

את השער השני הבקיע גדי צלניקר בדקה ה־90, כשכידרר עם הכדור, חלף על פני שלושה מגינים וממקרוב הכניע את רודיק בבעיטה שטוחה.

שפט יצחק לנשנר לעיני 4000 צופים.

ח. אשר

● הפועל פ"ת: ויסוקר — 7; א. [illegible] — 5, רוזנטל — 5, [illegible] — 6, [illegible] — 5, [illegible] — 5, נורמן — 7, [illegible] — 6; צלניקר — 5, רבלר — 6, [illegible] — 4.

● בני־יהודה: רודיק — 5; [illegible] — 5, [illegible] — 6, [illegible] — 5, [illegible] — 5, [illegible] — 5, [illegible] — 6, ר. לוי — 5; [illegible] — 5, ברקוביץ — 6, צברי — 5.

מוסקוה מתעלמת

עתונות מוסקוה לא הזכירה ביום ששי את דבר פרישתה של אלופת ברה"מ, צ.ס.ק.א. מוסקוה ממשחקי גביע אירופה לאלופות. אבל עתון הספורט „סובייטסקי ספורט" ציין, כי הקבוצה משתקת למכה כרבתה.

העתון מוסיף, כי במצבה הנוכחי של צ.ס.ק.א. היא אינה יכולה להציג את יכולתה האמיתית. [illegible] של שחקניה. הם איבדו מיכולתם. דבר שהורגש במשחקים האחרונים נגד דינאמו מוסקוה וספארטאק לנינגרד. כמו כן מציין העתון, כי לצ.ס.ק.א. יש בעיות [illegible], [illegible] שחקניה הורחקו במשחק האחרון נגד דינאמו.

כדורגלני נבחרת הנוער של רומניה, שהגיעו לישראל ביום ו', חזו אתמול במשחקי הליגה שנערכו ב„בלומפילד". טורניר הנוער ייפתח מחר.

טבלת הליגה הלאומית

הקבוצה	מש.	נצ.	תיקו	הפס.	שער'	נק'
1. שמשון תל־אביב	13	8	3	2	8—16	19
2. מכבי נתניה	13	7	4	2	16—21	18
3. הפועל כפר־סבא	13	7	4	2	12—17	18
4. הפועל חיפה	13	6	5	2	11—21	17
5. הפועל באר־שבע	13	7	3	3	6—13	17
6 הפועל ירושלים	13	6	2	5	10—15	14
7. הפועל חדרה	13	5	4	4	12—14	14
8. בית"ר ירושלים	13	5	2	6	12—13	12
9. הפועל פתח־תקוה	13	4	4	5	13—14	12
10. מכבי יפו	13	5	2	6	15—14	12
11. הכח־מכבי רמת־גן	13	3	6	4	19—15	12
12. מכבי תל־אביב	13	4	3	6	13—11	11
13. בית"ר תל־אביב	13	5	1	7	17—14	11
14. בני־יהודה תל־אביב	13	1	6	6	17—7	8
15. מכבי פתח־תקוה	13	1	5	7	20—6	7
16. הפועל תל־אביב	13	1	4	8	16—5	6

הניחוש הנכון

1. באר־שבע — הפועל ת"א 1
2. בית"ר ת"א — שמשון ת"א 2
3. בית"ר י־ם — מכבי ת"א 1
4. הפועל פ"ת — בני־יהודה 1
5. הכח ר"ג — מכבי יפו 2
6. הפועל חדרה — הפועל י־ם 1
7. מכבי פ"ת — מכבי נתניה X
8. הפועל כפ"ס — הפועל חיפה X
9. בית"ר נתניה — צפת 1
10. מכבי הרצליה — חדרה X
11. ק. אתא — טירת־הכרמל 1
12. הפועל חולון — [illegible] 2
13. ראשל"צ — הפועל בת־ים X

משחקי השבת הבאה

● הפועל חדרה — הפועל חיפה
● הפועל ירושלים — בני־יהודה
● מכבי ת"א — מכבי פ"ת
● הפועל ת"א — הפועל פ"ת
● הפועל כפ"ס — באר שבע
● מכבי נתניה — הכח ר"ג
● שמשון — בית"ר ירושלים
● מכבי יפו — בית"ר ת"א

הפועל כפ"ס והפועל חיפה היו שותפות למשחק משובח

בנוכחותם של 3500 צופים שמילאו עד אפס מקום את יציעי האיצטדיון הכפר־סבאי נתגלגל [illegible] באחד המשחקים המשובחים ביותר בליגה שלנו, בו הפגינו קבוצות הפועל כפ"ס והפועל חיפה (שסיימו בתיקו 1:1) את מלוא [illegible] ויכולתן.

המארחים שהיו היוזמים העיקריים בפתיחה נחלשו בהמשך. כאשר נחלש קצב הפתיחה נוצל הדבר ע"י החיפאים שבאחת מהתקפות הפתע שלהם, בדקה ה־28, זכו ביתרון. יצחק אנגלנדר הגביה כדור לעבר הרחבה הכפר־סבאית. יוסף ליפשיץ שנכנס למגרש שתי דקות קודם לכן (במקום גינדין שנפגע) ניצב חפשי ונגח מ־15 מ' לפינת שער כפר־סבא.

● הפועל כפ"ס: [illegible] — 5; [illegible] — 6, אברוצקי — 6, כהן — 5, איינשטיין — 6; שום — 6, [illegible] — 6, אלמוג — 6; פוגל — 6, [illegible] — 5 ([illegible] — 5), רוזן — 6.

● הפועל חיפה: בניש — 6; [illegible] — 5, כהן — 6, [illegible] — 6, י. דור — 5; גינדין — 5 (ליפשיץ — 6), [illegible] — 6, אנגלנדר — 7; בנדט — 6 ([illegible]) [illegible] אלון — 4, [illegible] — 5.

במחצית השניה חל שיפור במשחק הקבוצה הכפר־סבאית הן בהגנה והן ביכולתו של יצחק שום שהיה חלש במחצית הראשונה.

[illegible] הכפר־סבאים לסדרה ממושכת של התקפות משולבות ומתוכננות היטב שבעקבותיהן השיגו את שער השוויון בדקה ה־53: נגבי הגביה כדור קרן, השוער החיפאי בניש ניסה לקלוט אך הכדור הגיע אל אריאל בר־אריה המגן הכפר־סבאי [illegible] הכניע את בניש 1:1.

מכאן ועד לסיום התחפר המשחק ללא הכר. שתי הקבוצות ניסו להשיג שערים נוספים ובתוך כך [illegible] הקבוצה [illegible] את שני השערים.

בשורות חיפה בלטו בדקות אלה יוחנן ואלך ויצחק אנגלנדר ואילו בכפר־סבא אברוצקי שום ורונק. בדקה ה־74 נפגע השוער בניש והמשחק הופסק ל־6 דקות, אך רק שתים מהן נלקחו בחשבון ע"י השופט שושני ובכן „גזלו" מהצופים ארבע דקות מרתקות נוספות:

ההזדמנויות הרבות שניתנו במהלך הדקות האחרונות לזכות בשער נוסף לא נוצלו, אך התוצאה הסופית לא קיפחה אף לא אחת משתי הקבוצות.

שפט שושני לעיני 3,500 צופים בכפר סבא.

י. בן

הנצחון ה„ביתי" האחרון בחדרה

קבוצת בית"ר ירושלים, סיימה אתמול את [illegible] הביתיות שהוטל עליה, כשגברה בחדרה על קבוצת מכבי ת"א בתוצאה 1:2.

הבית"רים הופיעו למשחק בהרכב שונה מבעבר כשאביטן משחק בשורות הרצים ואברהמי [illegible] בתפקיד הקיצוני השמאלי. הם הפתיעו לטובה בלהיטותם העיקשת על כל כדור והגיעו לנצחון צודק.

לעומתם איכזבו קשות שחקני מכבי שנעו כצללים על המגרש. קדוש בשער היה אשם בשיקוף בשער השני שספג. המגרש הבוצי הקשה על שחקני שתי הקבוצות. אך לעומת התל־אביבים הסתגלו שחקני ירושלים לתנאי המגרש ושלטו בשדה במשך רוב שלבי המשחק.

שחקני בית"ר רשמו שער יתרון בדקה ה־21: אברהמי נגח כדור פשוט לעברו של מלמיליאן. הלה המשיכו בראשו לעברו של ישי שניצב בלתי מכוסה ומ־8 מ' בעט בעיטה „שטוחה" וקבע 0:1 לירושלים.

בר־יעקב שהיה פעלתן במחצית הראשונה הפתיע בבעיטה חזקה מ־30 מ' שחמקה ליד הקורה הימנית. שחקני ירושלים המשיכו בלחצם וויקטור לוי ניסה כוחו בבעיטת מספריים אך קדוש קלט. חלפו שתי דקות ואברהמי פרץ משמאל הגביה כדור מסובב שחלף על פני קדוש ורזון ובלו הצליח להרחיק מקו השער.

במחצית השניה המשיכו שחקני בית"ר בשליטתם בשדה ובדקה ה־48 התנהלה התקפה בית"רית במרכז. קדוש קלט את הכדור ותוך כדי כך נגח בפניו של אביטן ללא תגובת השופט.

כעבור שתי דקות גבה אביטן לקדוש על נגיחתו — אבל בשער. אביטן השתלט על הכדור 18 מ' משער ת"א הסתובב ובעט למרכז השער. קדוש קפא על מקומו והכדור חדר לרשת. 0:2.

רק 10 דקות לפני סיום המשחק נזכרו התל־אביבים לתקוף את שער ירושלים. התקפתם הראשונה במשחק כמעט הסתיימה בשער. ברגנר וגרגיר החליפו מסירות כפולות שבסיומן נמצא האחרון מול סוריגוב אך מ־3 מ' בעט הישר לגופו של השוער.

● בית"ר ירושלים: סוריגוב — 5; חכם — 5, להריה — 5, באנו — 5, גורבן — 6; מלמיליאן — 6, אביטן — 5, ויקטור לוי — 6; בר־יעקב — 4 ([illegible] — 4), ישי — 5, אברהמי — 6.

● מכבי ת"א: קדוש — 4; [illegible] — 4, רוזן — 5, [illegible] — 4, בלו — 4; [illegible] — 4, [illegible] — 4, אברהם כהן — 3 (יעקב גרגיר — 5); [illegible] — 4 (סלפי — 5), [illegible] — 5, ברגנר — 4.

שלוש דקות לפני סיום המשחק הצליחו המכבים לצמק את התוצאה. כדור שנבעט לכיוון שער ירושלים הוסט ע"י באנו וקיפץ בעל לרגלו. גרגיר שבא במרוצה בעט בחוזקה למשקוף ועל הכדור החוזר השתלט סלפי שמ־7 מ' הכניע את סוריגוב.

עד לסיום ניסו שחקני ת"א להשיג שער שוויון אך התעוררותם המאוחרת היתה בעוכריהם.

שפט [illegible] ללא קהל במגרש מכבי בחדרה.

ב. שפירא

התעוררות יפואית הניבה תוצאות

התעוררות שנמשכה 20 דקות בפתיחת המחצית השניה, איפשרה לכדורגלני מכבי יפו לזכות במשחק חוץ על הכח ר"ג 0:1.

שער הנצחון שהובקע בדקה ה־59 מרגלי יצחק בלום היה בלתי צפוי לאור יחסי הכוחות במגרש. במחצית הראשונה חזינו במשחק ירוד של שתי הקבוצות עם יתרון קל לשחקני הכח שתקפו יותר את שער מכבי יפו. אלא שחלוציהם שהרבני, פרקט וג'רבי היו חסרי מחץ ובלתי תכליתיים. במחצית זו [illegible] אחד בדקה ה־14 כשסלבה גרבי בעט מ־4 מ' בעומדו מול מיכאלי, גבוה מעל המשקוף.

פרט לארוע זה התנהל במגרש משחק ירוד ברמתו בסגנון של בעט ורוץ, התקפות לא מתוכננות, כדורים לא מדויקים [illegible] אמורים הדברים לגבי הקבוצה היפואית שהיתה רחוקה [illegible] ולכל אורך המחצית הראשונה לא סיכנה את שער הכח. די אם נציין כי הכדור הראשון שנבעט לעבר שער הכח היה בדקה ה־53 ובביצועו של דוד אלעזר מ־14 מ' נהדף בהצלחה ע"י באנו לקרן.

במחצית השניה, חלה התעוררות בקבוצה היפואית כשצמד החלוצים אברהם ארואסי ומשה אונגה מביכים את הגנת הכח [illegible] (כשגגה נפדר שרב הפצוע). [illegible] שחקני יפו נשא פרי בדקה ה־59. ארואסי העלה כדור גבוה מהאגף השמאלי למרכז הרחבה. אונגה המשיך בנגיחה ויצחק בלום שהגיע במרוצה קבע להפתעת הכל בעקב רגלו 0:1.

בהמשך ניתנה עוד הזדמנות [illegible] לאונגה (63) להגדיל את התוצאה, אלא שהוא ניסה לחלוף על פני באנו (לאחר שהגנת הכח ציפתה לשריקת נבדל) אך שוער הכח זינק באומץ לרגליו וקלט את הכדור.

● מכבי יפו: מיכאלי — 7; [illegible] — 4, א. לוי — 5, [illegible] — 6, [illegible] — 3; זילברשטיין — 4, אלעזר — 6, חייב — 4 ([illegible]); ארואסי — 6, אונגה — 6, בלום — 5.

● הכח ר"ג: באנו — 5; [illegible] — 3 (ה. יחיאל), כהן — 5, [illegible] — 5, [illegible] — 4; [illegible] — 4 ([illegible]), [illegible] — 5, [illegible] — 5; ג'רבי — 5, שהרבני — 6, פרקט — 5.

ארבע דקות מאוחר יותר הבקיע אונגה שער אלא שהפעם הוא נפסל ע"י השופט בטענת עבירה שביצע בלום על שוער הכח.

מכאן ועד לסיום ניסו שחקני הכח להשיג שער שוויון אך [illegible] שחקני יפו בראשית בלמם החוזר שלמה [illegible] מנעה הבקעת שערים.

שפט משה מזרחי לעיני 1500 צופים באיצטדיון הפועל בגבעתיים.

ב. רוזנברג

עמידר ניצלה את התיקו בין ראשל"צ ובת־ים ועלתה לפיסגה

מאת ברוך דגון

מכבי רמת־עמידר הצליחה אתמול לראש טבלת מחוז הדרום, לאחר שהביסה בביתה את הפועל לוד 0:4.

רמת־עמידר מקדימה בהפרש שערים את הפועל בת־ים, שסיימה בתיקו 1:1 עם הפועל ראשל"צ בקרב הכרכי של המחזור. ראשל"צ מפגרת אחר השתיים בנקודה אחת, אולם היא קיימה משחק אחד פחות.

הפועל יהוד התרחקה כעם מן המאבק על הבכורה לאחר שנוצחה במפתיע ע"י בית"ר רמלה 1:0.

בצפון נמשך המאבק בין מכבי חיפה והפועל עכו. חיפה שמרה על פער שתי הנקודות בזכות נצחונה על בני־נצרת 1:3. גם עכו לא כשלה מול הפועל נחליאל וניצחה 0:1.

המשחק בין הפועל נתניה וקרית שמונה הופסק בדקה ה־65. שחקני נתניה הוליכו 1:2 (שערים לנתניה: גביש — 49, 11 מ'; נתן — 56. לקרית שמונה: קנר — 25), כשלפתע ירדו שחקני הקריה מן המגרש בטענה שהשופט ארמנד ברסימון מקפח אותם.

מחוז הצפון

בחיפה: מכבי חיפה — בני־נצרת 1:3

נצרת הוליכה במפתיע 0:1 לאחר שכלום חיפה שוחר הבקיע שער עצמי (65), אלא שחיפה לא נואשה. חלוציה הקפו את שער אורחיהם במתקפות ותוך 15 דקות הבקיעו שלושה שערים: מרגלי גרשגורן (70) אגמי (77) ואדלר

— הפועל אילת 0:0; מכבי יבנה — הפועל אופקים 1:2 (86). שפט לוריא, 3000 צופים.

בהרצליה: הפועל הרצליה — הפועל טבריה 0:0

2000 צופים חזו במאבק שקול ונמרץ. בדקה ה־87 הורחק הטבריני גוהלן ע"י השופט שרם.

בנתניה: בית"ר נתניה — הפועל צפת 0:2

בית"ר שיפרה את מצבה בתחתית כשגברה על יריבתה במאבק על ארבע נקודות. אהרוני הבקיע שער ראשון בדקה ה־41 וחברו ברכי התם את התוצאה בדקה ה־78. שפט ש. כהן, 250 צופים.

בעכו: הפועל עכו — הפועל נחליאל 0:1

נחליאל היוותה „אגוז" קשה לפיצוח, אולם עכו הסתפקה, כסרבן, גם בשערו של שלום אשי"ג בדקה ה־45. שפט שמריהו, 2000 צופים.

בקרית־אתא: הפועל קרית־אתא — הפועל בית־הכרמל 1:2

נצחון חשוב למארחים. המקומי רייס הבקיע שער יתרון כבר בדקה השניה, אולם קרבצוב השווה בדקה ה־43 בבעיטת 11 מ'. את שער הנצחון הבקיע גולדשטיין בדקה ה־66. שפט מצראווי, 1000 צופים.

בנהריה: הפועל נהריה — הפועל רמת־גן 1:3

הפתעה גדולה. ר"ג נהנתה משער עצמי של תורג'מן (9), אולם שסרק השווה (38). לאחר ההפסקה הוסיפו חבריו פליישמן (55) ופרטוק (86) שני שערים. שפט שמיר, 1500 צופים.

בהרצליה: מכבי הרצליה — מכבי הדרה 1:1

משחק עשיר באירועים ומרתק. החדרתי רובינשטיין הבקיע שער יתרון (9), אולם פורמן השווה בדקה ה־60, בבעיטת 11 מ'. המקומי סלוצקי החטיא בעיטת 11 מ' בדקה ה־55 וחברו סנין הורחק בדקה ה־63. שפט סלינגר, 1500 צופים.

מחוז הדרום

בראשל"צ: הפועל ראשון־לציון — הפועל בת־ים 1:1

המקומי שמריה עזרר כמותה ביציגים כשהבקיע שער יתרון בדקה ה־14, אלא שמנשה סלים השווה כעבור 9 דקות. שפט שכטר, 4000 צופים.

ברמת־עמידר: מכבי רמת־עמידר — הפועל לוד 0:4

לוד הובלה כצאן לטבח מול התעוררות של המקומיים. צייקין הבקיע צמד (42, 55) וחבריו הפגר (33) ופלץ (88) החתימו את הנצחון הגבוה. שפט רבינוביץ, 2500 צופים.

ברמלה: בית"ר רמלה — הפועל יהוד 0:1

שער של ברמימון בדקה ה־70 דחק את יהוד זמנית מן המאבק על התואר. שפט צפניה, 1500 צופים.

בנס־ציונה: הפועל באר־יעקב — נס־ציונה 0:1

נס־ציונה הרצגה בכלי ריק בעקבות שערו של יוסי ברגיג בדקה ה־47. שפט ברבנ, 1000 צופים.

באשדוד: הפועל אשדוד — הפועל רמלה 0:2

1500 הצופים היו עדים לעליונות ברורה של המקומיים, שחזרו לשני שערים של הרשקוביץ (39) ומגדי (82). שפט ד. כהן.

ברחובות: הפועל מרמורק — הפועל בית־שמש 0:0

מרמורק השיגה נקודה יקרה, אולם ירדה מאוכזבת מן השדה. שפט אשקר, 500 צופים.

בדימונה: הפועל דימונה — בית"ר יפו 1:4

יפו חזרה לסורה והפסידה. שערים לדימונה: בן (12, 41) אביטן (48) קרודי (78). ליפו: קראים (26). שפט יצחקי, 1000 צופים.

בחולון: מכבי שעריים — הפועל חולון 2:3

שעריים הפתיעה... אפילו את עצמה. היא הוליכה 0:2 (קירס — 26; עצמי — 33), שפרינגר צימק (40), אולם קירס העלה ל־1:3 (67). אבריליו צימק את התוצאה בדקת הסיום. שפט ניב, 1500 צופים.

טבלאות ליגות א'

צפון

1.	מכבי חיפה	13	7־17	20
2.	הפועל עכו	13	7־22	18
3.	הפועל ר"ג	13	13־21	14
4.	מכבי הרצליה	13	16־13	14
5.	טירת־הכרמל	13	11־11	13
—.	הפועל נתניה	12	16־16	13
7.	הפועל נהריה	13	8־7	13
8.	קרית־אתא	13	14־9	13
9.	הפועל נחליאל	13	14־13	12
—.	הפועל הרצליה	13	11־10	12
—.	מכבי חדרה	13	18־17	12
12.	בית"ר נתניה	13	10־10	11
13.	בני־נצרת	13	16־15	11
14.	הפועל טבריה	13	11־9	10
15.	הפועל צפת	13	19־11	10
16.	קרית־שמונה	12	19־9	8

דרום

1.	רמת־עמידר	13	10־23	18
2.	הפועל בת־ים	13	14־22	18
3.	ראשון־לציון	12	14־26	17
4.	הפועל יהוד	13	9־16	16
5.	מכבי שעריים	13	23־23	15
6.	באר־יעקב	13	21־18	14
7.	הפועל חולון	13	17־18	13
8.	הפועל אשדוד	13	17־17	13
9.	הפועל דימונה	13	16־14	13
10.	בית"ר רמלה	13	13־12	12
11.	הפועל לוד	13	21־19	12
—.	נס־ציונה	13	20־18	12
13.	בית־שמש	12	17־18	11
14.	מרמורק	13	14־14	10
15.	הפועל רמלה	13	18־11	10
16.	בית"ר יפו	13	35־10	3

ליגות ב'

● **צפון א'**: הפועל תל־חנן — בית"ר נהריה 1:2; הפועל נצרת עילית — בית"ר טבריה 1:3; הפועל מגדל־העמק — אחי בני־נצרת 1:2; מכבי הצור — הפועל כפר־רופין 0:0; הפועל בית־שאן — הפועל מגדל־כרום 0:3; מכבי טבריה — הפועל קרית־חיים 0:1; הפועל טבעון — בית"ר קרית־שמונה 2:3; הפועל אפיקים — הפועל חצור 1:4.

● **צפון ב'**: הפועל בנימינה — הפועל רעננה 0:1; הפועל גבעת־אולגה — הפועל טייבה 1:4; בית"ר דב — מכבי זכרון־יעקב 1:1; מכבי פרדס־חנה — מכבי השרון 2:2; הפועל גבעת־חיים — הפועל גבע־הכרמל 1:2; הפועל קרית־ים — בית"ר בנימינה 0:3; הפועל עפולה — מכבי קרית־ביאליק 1:2.

● **דרום א'**: הפועל אור־יהודה — מכבי יהוד 2:3; בית"ר לוד — הפועל ראש־העין 1:1; בית"ר בת־ים — בית"ר ר"ג 0:0; מכבי חולון — הפועל צפון 1:3; בית"ר הרצליה — בית"ר חולון 1:1; הפועל בבליים — הפועל כפר־קאסם 0:1; הפועל עליה כפ"ס — הפועל קרית־אונו 0:3; מכבי השקמה — הפועל כפר־שלם 1:3.

● **דרום ב'**: בית"ר אשקלון — בית"ר אשדוד 1:1; הפועל קרית־מלאכי — הפועל אשקלון 0:1; בית"ר באר־שבע — הפועל שכון המזרח 0:0; הפועל קרית־גת — הפועל ברחובים 2:2; הפועל ירוחם

בליגות לנוער

במשחקי הסיבוב השלישי בגביע ירושלים לנוער הושגו התוצאות הבאות: הפועל ת"א — מכבי רמת־עמידר 2:3; גדנ"ע יהודה — מכבי יפו 0:1; בית"ר ת"א — מכבי שעריים 1:2; מכבי פ"ת — הפועל עכו 0:1; הפועל בת־ים — מכבי הרצליה 0:3; הפועל טירת־הכרמל — הפועל טבריה 1:2; גדנ"ע עודד — מכבי חדרה 1:5; הפועל ר"ג — הפועל חיפה 0:1; הפועל פ"ת — מכבי חיפה 0:3; בית"ר ירושלים — הכח ר"ג 1:3; בני־יהודה — הפועל גבעתיים 0:3; הפועל נהריה — הפועל עוספיה 0:6; הפועל ראשל"צ — שמשון 4:2; מכבי צור־שלום — הפועל כפר־יסיף 0:2.

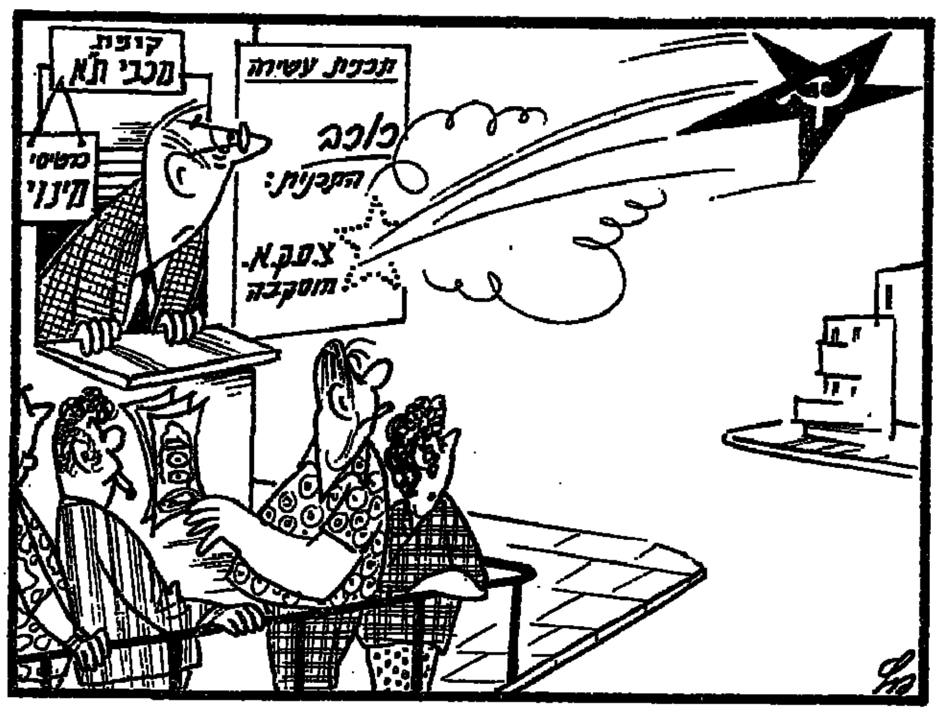

נצחון חוץ נאה להפועל י־ם על הפועל חיפה — 68:72

המחזור ה־15 יושלם הערב במשחק אליצור ת"א-מכבי ר"ג

קבוצת הכדורסל של מכבי ת"א עשתה בסוף השבוע מחווה נאה. שחקניה „פלשו" לקרית־שמונה, התחלקו לצוותים והפגינו — בעת אליפות בתי־הספר במקום — תרגילי ראווה.

מאת יעקב פתאל

נצחון קבוצת הפועל ירושלים על הפועל חיפה בעיר הכרמל בתוצאה 68:72 עמד במרכז משחקי המחזור ה־15 בליגה הלאומית בכדורסל.

משחק מסקרן אחר של המחזור יתקיים הערב במגרש אליצור ת"א, עם הארת הקבוצה המקומית את קבוצת מכבי רמת־גן.

משחק מעניין אחר נערך בגברה שם ניצחה קבוצת הפועל ת"א על הדוד של סל — 67:69 את קבוצת בית"ר המקומית. באופן כללי היה זה מחזור בו נחלו כשלונות כל קבוצות התחתית.

גיבורת המחזור הקודם, קבוצת הפועל עפולה, שניצחה את הפועל ק"ח, נחלה הפסד ביתי כשנוצחה על־ידי קבוצת הפועל גבעת ברנר / נען בתוצאה 84:59. קבוצת מכבי חיפה נוצחה ברמת גן על־ידי קבוצת הפועל המקומית בתוצאה 97:65.

במשחק רב־סלים שנערך בהיכל הספורט ביד־אליהו הביסה קבוצת מכבי ת"א את קבוצת הפועל מגידו בתוצאה 90:128. השניה בטבלת הליגה, קבוצת הפועל גבת/יגור ניצחה בגבת את קבוצת הפועל קרית־חיים בתוצאה 67:81.

נצחון חוץ לירושלים

קבוצת הפועל ירושלים שהתברגה בצמרת הטבלה זכתה בנצחון חוץ נאה כאשר ניצחה בחיפה את קבוצת הפועל המקומית בתוצאה 68:72 (35:43).

מי שחזה במשחק לא הופתע כאשר הירושלמים גילו עליונות על יריביהם והוליכו בכל שלבי המשחק. הירושלמים איבדו בדקה ה־30 את כוכבם לי טראס שנרשמו לחובתו חמש עבירות אישיות (ביצע רק 4 אך הכשירו לשלוש במגרש. שתי דקות לאחר מכן איבדו הירושלמים גם את אילת. בלי שני שחקנים אלה הצליחו החיפאים להקטין את ההפרש בסיום ל־4 נקודות — 68:72.

שפטו ברגמן ושגב לעיני 300 צופים.

נקודות להפועל ירושלים: טראס (20), אלפנט (19), גאק (19), פרידמן (12), איזו (2).

נקודות להפועל חיפה: מר בן־דוד ושוורץ (20 כ"א), סלע (10), רוב וגלבוע (8 כ"א), בך צבי (2).

לחימה בית"רית לא הספיקה

כשהרוב מנגנת על צוואר להנה קבוצת בית"ר ירושלים במשחקה מול הפועל ת"א. להוסיף זו איפשרה לירושלמים להשיג רק הפסד — מינימלי בהפרש של סל — 69:67 אחרי שהתל־אביבים הוליכו במחצית 40:45.

הבית"רים פתחו את המשחק בסערה והוליכו 2:8. בדקה ה־10 הצליחו לייבוביץ וחבריו להשיג שוויון — 18:18. עד לסיום המחצית רכשו התל־אביבים 5 נקודות יתרון — 40:45. יתרון זה נשמר עד בדקה ה־39 איימו הבית"רים על נצחון התל־אביבים כאשר צימצמו את ההפרש ל־2 נקודות — 67:69. לשחקנה האטריקאי של בית"ר, ראגד, ניתנו שתי זריקות עונשין שהחטאו עליהן.

שפטו טייבלום ומירוביץ לעיני 500 צופים במגרש בית"ר.

נקודות להפועל ת"א: פירשטיין (19), קופס (18), ליבוביץ (12), חוסם (10), אפלשטיין (8) ונחמיאס (2).

נקודות לבית"ר: איזנר (29) סירדמן ושבים (14 כ"א), תורג'מן (8), ראגד (2).

משחק בינוני הספיק לר"ג

במשחק בינוני הספיק לקבוצת הפועל רמת גן לנצח במגרש את קבוצת מכבי חיפה בתוצאה — 65:97 (35:46).

אחרי מחצית שקולה — 10:10 עברה היוזמה לרמת־גנים ובמשרה אישית מוטשי את יריביהם — 27:36 ובמחצית 35:46. המחצית השניה היתה שייכת כולה לרמת־גנים ויציאתו של קרן שהיה חלש בדקה ה־32 בגלל חמש עבירות לא שינתה דבר.

שפטו אטלס הרמן ללא קהל בגלל עונש.

נקודות להפועל ר"ג: קפלן ודילברמן (16 כ"א), גוטליב (14), מליניאק וקרן (10 כ"א), בלום (7), אקוה לוי ווריקין (6 כ"א), צ'הובצקי (4), פינץ (2).

נקודות למכבי חיפה: ביטר (16), סלילת (14), אבדיבו (10), איזיק וכבן (8 כ"א), חבר וכהן (3 כ"א), קיסלוב (2) וברובסקי (1).

נצחון הג"ב / נען בעפולה

קבוצת הפועל ג"ב/נען לא התקשתה לנצח בעפולה את קבוצת הפועל המקומית בתוצאה — 59:84 (20:37).

עפולה היוותה יריב שקול לאורחים רק בשלבי הפתיחה — 13:15. לאחר מכן עברה היוזמה כליל לידי האורחים שרכשו 16 נקודות ללא מענה קבעו 13:31 וסללו את הדרך לנצחון. במחצית השניה ירד המתח והתנהל משחק חלש כאשר האורחים סבבו על יהודים.

שפטו נהרי ושמש לעיני 1000 צופים.

נקודות להפועל ג"ב/נען: בינדין ובייר (16 כ"א), בוסקוביץ (15), ב. רייס (13), אלבו (10), פיבסל (8), נישל (3), קירדש (2), והייטס (1).

נקודות לעפולה: איתן פרי ופורה (15 כ"א), הררי ליברקן וסטינברג (6 כ"א), הזיר ורוטשילד (5 כ"א) ואריה פרל (1).

תוצאה גבוהה ללא הגנה

קבוצת מכבי ת"א משחקה השלישי תוך שבוע לא התקשתה להביס ביד־אליהו את האחרונה בטבלת הליגה קבוצת הפועל מגידו בתוצאה 90:128 (40:66).

שתי הקבוצות זנחו את ההגנה והתרכזו במשחק התקפה ועל כן תעיד התוצאה הגבוהה שהושגה בסיום.

הקלע המצטיין במגרש היה דווקא מהקבוצה המנוצחת: איר בורן קלע 33 נקודות.

שפטו סורס ואורדן לעיני 150 צופים.

נקודות למכבי ת"א: בריי מארק (26), בנקק (25), ברקוביץ (18), ברודי (14), ארהאסטי (12), חמו (10), בחורק (9), קורן (8) וכבי (6).

נקודות למגידו: גורן (33), סוסטי (23), אזפק (13), לין (10), דוד (2).

משחק חלש ונוקשה

משחק חלש ונוקשה נערך בגבת עם ניצחה קבוצת הפועל גבת / יגור את קבוצת הפועל ק"ח בתוצאה 67:81 (36:39).

קבוצת הפועל ק"ח הנאבקת על מקומה בליגה הצליחה לנהל מאבק שקול עם המארחים רק בתחילת הראשונה כאשר סיימה את מחצית זו בפגור של 3 נקודות בלבד. בתחילת המחצית השניה המשיכה ק"ח להלחם ופיגרה — 47:45. אבל ההמשך היה שייך ליגאי פרול והבריתם כוכו בנצחון 67:81.

שפטו יעקובי ועשליב לעיני 1900 צופים.

נקודות להפועל גבת/יגור: ינאי (22), מיכנר (14), הררי (12), יורצאלי (8), בן־יהודה (6), מרדל (6), קיפבר (2).

נקודות לק"ח: עבבר (24), לוין (16), אבס (16), ובך (10).

משחקי המחזור ה־16

ביום ג' יתקיימו משחקי המחזור ה־16: הפועל ת"א — הפועל חיפה; מכבי ר"ג — הפועל עפולה; הפועל ג"ב / נען — הפועל גבת / יגור; הפועל ק"ח — הפועל ר"ג; הפועל מגידו — בית"ר ירושלים; הפועל י"ם — אליצור ת"א.

המשחק בין מכבי חיפה למכבי ת"א הוקדם ויתקיים הערב, בגלל נסיעתה של הקבוצה ביום ג' להולנד שם תקיים ביום ה' את משחקה עם האלופה המקומית טראנסול. מאמן הקבוצה היום כשרבקן יצא ביום ד' לבורדו כדי להיות במשחק של ריאל־מדריד ואהרק, יריבתה האחרונה של מכבי ת"א במסגרת רבע גמר גביע אירופה.

„אבברס" מגיעים היום

קבוצת הכדורסל „אבברס" מ־ תייצג את ישראל במשחקי הליגה המקצוענית באירופה תגיע הערב לישראל.

הקבוצה תקיים את משחקה הראשון במסגרת הליגה המקצוענית ב־27 בחודש ביד־אליהו.

טבלת הליגה בכדורסל

1.	מכבי ת"א	15	1076:1474	30
2.	גבת/יגור	15	987:1259	28
3.	הפועל ר"ג	15	1087:1333	27
4.	הפועל ת"א	15	1218:1360	24
5.	מכבי ר"ג	13	1103:1153	23
6.	הפועל י"ם	14	1180:1234	23
7.	אליצור ת"א	14	1100:1189	21
8.	ג"ב/נען	15	1364:1237	21
9.	הפועל חיפה	14	1009:1045	20
10.	מכבי חיפה	14	1257:989	18
11.	בית"ר י"ם	15	1353:1006	18
12.	עפולה	15	1164:961	18
13.	קרית־חיים	14	1201:984	16
14.	מגידו	14	1270:1035	16

אסיה החלה להתייחס להחלטה נגד הגירוש

מאת אליעזר מעיר

מזכירות הקונפדרציה האסיאתית החלה לייעם את החלטת ההתאחדות הבין־לאומית לכדורגל, שקבעה כי גירושן של ישראל ופורמוזה איננה חוקית.

המזכירות, המתכוננת לכנס את הוועד הפועל של הקונפדרציה כדי לדון בהחלטות פיפ"א, שלחה חוזר מיוחד לכל חברותיה וביקשה את חוות דעתן לגבי החלטות אלו.

יצוין כי מליאת הוועד הפועל, הכפופה להחלטות פיפ"א, יכולה לבקש דיון חוזר במוסדות ההתאחדות הבין־לאומית על החלטה כי גירוש המדינות אינו חוקי.

הגיעה נבחרת הנוער הרומנית

נבחרת הנוער הרומנית היתה הראשונה שהגיעה לישראל כדי להשתתף בטורניר הנוער, שיפתח מחר באיצטדיון „בלומפילד".

החלק החזק בקבוצה הרומנית היא ההגנה. כמסר שחקני התקפה צורפו בשבוע שעבר לסגל האומי הרומני הרחב.

אמש עמדה להגיע לישראל נבחרת הנוער של בולגריה והיום בצהריים תגיע נבחרת גרמניה, שתשחק מחר נגד נבחרת הנוער של ישראל. הישראלים יתכנסו היום למחנה אימונים, בהדרכת המאמן הלאומי, דוד שווייצר.

ישראל בבית אחד עם נבחרת בלגיה הולנד ושווייץ ב„טורניר האביב"

נבחרת הכדורסל של ישראל שובצה בבית אחד עם בלגיה, הולנד ושווייץ, בטורניר האביב, שיערך בעיר הצרפתית דיז'ון.

בטורניר זה יטלו חלק 16 נבחרות, ששובצו בארבעה בתים. המשחקים המוקדמים בבתים ייערכו מה־22 במארס עד ה־24 בו ומשחקי הגמר והדירוג יתקיימו ב־28—26 במארס.

הבתים האחרים — בפאריס: צרפת, פורטוגל, ספרד ודנמרק; בליון: איטליה, אוסטריה, שוודיה ויוון; בנאנסי: תורכיה, מערב־גרמניה, אנגליה ופינלנד.

טורניר האביב לנשים יערך מה־6 עד ה־13 באפריל 1975 באיסטנבול. כן נקבעו הבתים המוקדמים לאליפות אירופה, שמשחקי הגבר יהיו מה־18 עד ה־25 באוקטובר 1975 ביוגוסלאוויה.

המשחקים לגברים יערכו מה־1 עד ה־3 באפריל בצרפת ואשר בו בכללת ישראל יחד עם צרפת ויוון. בנגד שהבית המוקדם לנשים יהיה במערב־גרמניה, בהשתתפות צרפת, פינלנד ומערב־גרמניה. המשחקים יתקיימו מה־25 עד 27 באפריל.

אתלטיקה קלה

● ראובן פלג מהפועל עמק חפר זכה אתמול בתחרות המסורתית בהליכה, הקפת עין־החורש. כשעבר שפה ק"מ בזמן של 32:24.6 ד' לפני אלי שחר (מטצהר) 33:26.3 ד' אלי שמרוני (הפועל חולון) 33:53.4 ד'.

זכה באליפות הפועל מחוז התיכון בטנ"ש לאחר שניצח בגמר את אחיו

דני ויסוצקי מהפועל פרדס־חנה זכה באליפות הפועל מחוז התיכון בטניס־שולחן בגוברו בגמר על אחיו חיים בן ה־15 בשלוש מערכות 16:21, 21:19, 18:21. במקום השלישי דורג יהודה שמאי מפרדס־חנה.

בתחרות עד גיל 18 זכה דני ויסוצקי שגבר בגמר על יוסף הרדס מנצורים 0:2. שלישי דורג יצחק לוי ממעיין צבי.

באלוף עד גיל 16 נקבע חיים ויסוצקי, גיל 14 — אבישי שמידט וגיל 12 ארז בר־יעקב בן ה־8½.

בין הנשים זכתה לאה הרשקוביץ מפרדס־חנה ובין הקשישים עמנואל לייבוביץ מאליכין.

92 טניסאי שולחן נטלו חלק בתחרות שנערכה בקיבוץ מעין צבי.

מינימום גבוה בשחיה לכניסה ל„סגל מונטריאול"

הוועדה המקצועית של איגוד השחיה הכינה את המינימום היהודי, המקנה כניסה ל„סגל מונטריאול". המינימום גבוה ברוב המקרים באחוזים ניכרים מהשיאים הישראליים.

יו"ר ועדת השחיה, אברהם גינזבורג, אמר כי המינימום לכניסה לאולימפיאדה, ייקבע בקרוב. יהיה קרוב להתוצאות המקום השמיני באליפות העולם, שתיערך בקולומביה, כדי להיכלל בסגל יצטרכו השחיינים לעבור את המינימום לפחות פעם אחת במרוצת שנת 1975.

ועדת השחיה הגישה ל„ועדת מונטריאול" את תכנית האימונים של שני השחיינים הבכירים דן ברנר ועדי פרב. על־פי התכנית יקיימו השניים אימונים בארה"ב בחודשים ינואר־מארס, יטלו חלק בתחרויות כיגוד הפועל וייצאו לתחרויות באירופה. אם ישיגו הישגים ותוצאות טובות בתחרות „המכבה האוהבית" הם ייצאו לאליפות העולם בקאלי, קולומביה, שתיערך ביולי.

נראה כי בסגל ייכללו דן ברנר, עדי פרב, גדב בשטא, דב ניסבון, עמי שליט ודן קרן, בן אסנת ארליך, רפנה צורף, תמר מיימבר, גלינה וייצר ותניאה יוסקוביץ. רק 3—4 שחיינים עשויים גם לעבור את המינימום למונטריאול ולהשתתף באולימפיאדה.

המינימום המוצע (בסוגריים השיא הישראלי)

		גברים	נשים
100	מ' חתירה	(55.6) 55.5	(1:04.0) 1:02.8
200	מ' חתירה	(2:02.6) 2:01.5	(2:21.0) 2:16.5
400	מ' חתירה	(4:22.9) 4:16.5	(4:48.9) 4:41.1
800	מ' חתירה	—	(10:08.6) 9:42.6
1500	מ' חתירה	(17:43.0) 17:10.4	—
100	מ' גב	(1:04.7) 1:02.6	(1:12.8) 1:10.6
200	מ' גב	(2:20.4) 2:15.8	(2:41.1) 2:30.2
100	מ' חזה	(1:10.8) 1:10.2	(1:19.9) 1:20.1
200	מ' חזה	(2:37.6) 2:33.1	(2:51.9) 2:50.8
100	מ' פרפר	(59.1) 59.2	(1:09.8) 1:08.9
200	מ' פרפר	(2:12.4) 2:12.3	(2:39.0) 2:32.2
200	מ' מעורב אישי	(2:21.1) 2:18.2	(2:35.6) 2:33.0
400	מ' מעורב אישי	(5:02.5) 4:54.8	(5:34.6) 5:30.0

ג'ודו

213 ג'ודוקא עד גיל 15 השתתפו אתמול באליפות ישראל, שנערכה ב„בית דאבור" בת"א.

פירוט האלופים: 31 ק"ג — שוקי קוצה (עמוס פ"ת); 35 ק"ג — יהודה שבתי (עמוס פ"ת); 39 ק"ג — שלמה אלקולומביה (גדי ת"א); 44 ק"ג — צחי בן־עבי (גדי ת"א); 50 ק"ג — רז כפרי (עמוס פ"ת); 57 ק"ג — אהוד כהן (מכבי ראשל"צ); 64 ק"ג — איתמר ברודצקי (הפועל צאלים).

סיף

אלופי הפועל בסיף הוכתרו אתמול במכון וינגייט.

בחרב זכה ראשון דורב דאברשווילי מחיפה, שגבר בגמר על יהודה כרמי מחיפה 3:5. במקום השני היה ראובן סיגייר ברקוביץ מחיפה. בדקר ניצח את אברהם בוסקוביץ מיבנה 2:5. בייל דרורי ניצחה ברומח בין הנשים בקרב היורי את מיכל פוגל מחיפה 4:3.

● מחר יתקיים במכון וינגייט גמר אליפות בתי־הספר התיכוניים בבירור שדה.

בתחרויות יטלו חלק 100 רצים. הבוגרו באליפויות המחוזיות שנערכו בכל רחבי הארץ. המנצחים ייצגו את המדינה באליפות אירופה, שתערך בפברואר בלוקסמבורג.

טניס

● במשחק חוזר בליגה הלאומית, במסגרת משחקי הגמר, גברה מכבי צפון ב' על מכבי נתניה 4:2. בתוצאה מהפסד זה נזכרה נתניה למקום האחרון.

במשחק נוסף לא התייצבה מכבי צפון א' למשחקה בחיפה נגד מגותן הכרמל והחיפאים זכו בנצחון מכבי שהעלה אותם לראשות הליגה.

כדורעף

● בנות קיבוץ געבן זכו אתמול בגביע הוכל במהדורתה האיר שגברו בגמר על בנות הפוך בתוצאה 1:3 13:15, 15:10, 9:15, 9:15.

במקום השלישי דורגו בנות הפועל מחנבה שגברו על הפועל ... 2:3 15:4, 5:15, 11:15, 15:8, 14:16.

הרמת משקולות

● הפועל יבנה זכה בליל מכבי הראשון בתחרות ליגה א' בהרמה בנקודות לאור הדירוג כשצבר 565 ק"ג לפני מכבי אשקלון (530) הפועל נהריה (305).

בהרכב יבנה היפיץ: שלמה הלוי (117.5 ק"ג), משה סנדבור (167.5), בוריס פרץ (180).

● נערי הפועל כבו זכו אתמול באליפות ישראל לקבוצות לנער עד גיל 21 בהרמת משקולות שנערכה בבית־הספר ... בהשתתפות 13 אגודות.

איפסוויץ' חזרה לראשות באנגליה

קבוצת איפסוויץ'־טאון עלתה פעם נוספת לראש טבלת הליגה האנגלית במחלקה א', כשניצחה במשחק החוץ את בירמינגהאם 0:3 וקפצה מן המקום השלישי, לאחר הפסד הבית ביום החמישי, להגשן (1:0).

שער הנצחון הובקע בדקה הראשונה על ידי רוגאוסבורן. איפסוויץ הופיעה ללא כוכביה, אלן האנטר וקווין ביטי. בהנהגת ניצב לראשונה נער בן 17, דייל רובטסו. לאיפסוויץ' 30 נקודות ומקודמת ביחס שערים את מידלסבורו שנפרדה בגודיסון־פארק, בתיקו 1:1 מאברטון. היה זה התיקו ה־13 של אברטון העונה.

ליברפול, שעמדה בראש ביום חמישי, נדחקה למקום השלישי, מכום שהפסידה נגד ניוקאסל על מגרשה של האחרונה 1:4.

אחרי ליברפול, עם אותו מספר נקודות, ניצבות אברטון וסטוק. האחרונה ניצחה בביתה את ווסט־האם 1:2, משער נצחון שהובקע מרגלי ג'ף הארסט. והאורחים הוליכו בדקה ה־53 על ידי פאט הולנד. ג'ף סאלומנס השווה בבעיטת 11 מ'.

את הפתעת השבת חוללה קבוצת התחתית לוטון־טאון, שגברה בביתה על וולבס 2:3 וגבר הנצחון היה רון פלאגר בן ה־18, שהבקיע שלושער. על אף נצחונה לא משה עדיין לוטון מן המקום האחרון, אך מפגרה כעת רק בנקודה מלסטר שלפניה, אשר נוצחה בבית על ידי לידס 2:0. פרנק גריי ודאנקן מקנזי, הבקיעו השערים. גם קארליל במקום ה־20 הפסידה לברנלי 2:1.

המנהל דייב סקסטון „נקם" בקבוצתו לשעבר צ'לסי, כשקבוצתו החדשה קווינס־פארק־ריינג'רס הביניעה אותה בסטמפורד־ברידג' בסיעור 0:3. סקסטון פוטר לפני שלושה חודשים, לאחר שבע שנות כהונה.

פרנסיס לי הבקיע את שער הנצחון ה־14 שלו העונה, בהבקיעו נצחון דרבי על קבוצתו לשעבר מנצ'סטר סיטי 1:2. הנרי ניופן הבקיע יתרון לדרבי, את שער הכבוד לסיטי הבקיע קולין בּאֶל.

צ'רלי ג'ורג' המחזר להרכב ארסנל, לאחר תקופה ארוכה, והבקיע יתרון ל"תותחנים" בשפילד, אך טוני קליר השווה ליונייטד, בתוימו את התוצאה — 1:1.

בוליסאלגליין נפרדו בתיקו 1:1 מוולבס וקובנטרי.

מתאבקי מכבי תל־אביב הצטיינו בתחרות בנתניה

מתאבקי מכבי ת"א הצטיינו אתמול במסגרת התחרויות הליגה שנערכו בבית רמז בנתניה.

במשקל 82 ק"ג זכה ואקו טרריסיאן ממכבי ת"א לפני אברהם ברוק (הפועל נתניה) ולוגיה אקרמן (הפועל אשדוד).

במשקל 100 ק"ג זכה יוסף רדזן ממכבי ת"א.

מעל 100 ק"ג זכה יהושע לוי ממכבי ת"א לפני יוסיזהו וייצמן מהפועל גדרה.

בתחרות לנוער במשקל 46 ק"ג סיימו שלושה מתאבקים עם מספר נקודות זהה: ידידיה קמחי (מכבי ת"א) דני מדיני (הפועל גדרה) מאיר דוד (רמת השרון).

במשקל 67 ק"ג זכה חזי מתניה מהפועל גדרה ובמשקל 81 ק"ג ניצח יצחק תומאשוולי מהפועל ת"א.

אופניים

● סגל של 30 רוכבי אופניים התכנס אתמול במכון וינגייט וחולק כם לשלושה איזורים.

באיזור הצפון מונה כמאמן עקרבא רוזניק במרכז ברוך אקפלד ובדרום דוד קדוש.

לאחר סדרת אימונים ומבחנים הוקם נבחרת אשר התמודד במרוץ דעת הימים בתאריכים 3—8 במאי בקיבוץ דן לירושלים (535 ק"מ).

כדוריד

● בכדורידני מכבי קרית־מוצקין זכו בבכן הפועל מחוז חיפה כשגברו על הפועל קרית־חיים 5:10 ועל הפועל קרית־מוצקין 9:12.

קבוצות הפועל קרית־חיים והפועל קרית־מוצקין סיימו בתיקו 8:8.

אלוף העולם בהתעמלות הוא יפאני

כמתעמל בנבחרת ישראל וכמאמן בענף זה ברצוני להגיב על הכתבה הנוגעת לענף ההתעמלות, שהתפרסמה בעתונכם, במדור הספורט מיום ראשון 8.12.74.

כידוע אין ענף ההתעמלות כה פופולארי בעולם, ובישראל בפרט, ולא מוכר. ידוע ומובן לציבור כולו כמו משחקי הכדור למשל. לכן „נפגעתי" בקראי את הכתבה על זכיית האלוף הגרמני אברהרד גינגר באליפות העולם האחרונה, שנערכה באוקטובר שנה זו בוארנה, בולגריה. כמתעמל וכמאמן ה„מתבצא" בעם בענף וכאדם שהיה באליפות זו, הריני להתייחס למספר הערות ותיקונים.

אברהרד גינגר, האלוף הגרמני, לא זכה באליפות העולם בהתעמלות כבכירים כפי שמתפרסם מהכתבה, אלא זכה בכשיר אחד בלבד. הוא זכה בתואר אלוף העולם בהתעמלות על מתח ולא על מקבילים כפי שנכתב.

אלוף העולם הנוכחי, הראוי לתהילות ואשר זכה בתוארו כאלוף העולם בהתעמלות בקרב 12 (6 תרגילי חובה ו־6 תרגילי רשות), הינו היפאני קאסמטצו. קאסמטצו ניצח בתחרות בקרב 12, כמו כן במכשירים בהדיים בקרקע ובקפיצות. ולא בהתעמלות על מכשירים כפי שכתבתם.

התואר האירופי של גינגר, בו זכה באליפות אירופה האחרונה שנערכה לפני כשנה וחצי בגרנובל שבצרפת על מתח ולא על מקבילים.

לסיים אתייחס לתמונה המרהיבה ביופיה, המתפרסמת בגוף מאמר זה. אכן התמונה היא על המתח, אולם המתרגל איננו מקפל (תרגיל אותו מבצע כל ילד) אלא זהו סיבוב הנקרא סיבוב רוסי.

יעקב וינשטיין
מאמן הפועל חולון

שופט הכדורגל הופקר — אבל...

ברצוני להתייחס למאמר ב„דבר ספורט" מיום 17.12.74 תחת הכותרת „חיילים הגישו עזרה רפואית לשופט שהופקר".

נכון, אמנם שהשופט הופקר, אך לא ע"י שחקני מכבי צפת אלא ע"י שחקני הפועל ירדניה.

שער המכונה הובקע לטובת הקבוצה מצפת ולא לזכות הקבוצה מירדניה ולפיכך לא היתה סיבה לצפתים להכות את השופט.

הידיעה בדבר הפקרתו של השופט והעזרה שהעניקו לו החיילים איננה נכונה. שחקני צפת הביאו את השופט עד למכוניה, בה ישב חייל מצפת, והסיעו אותו לבסיסו של החייל.

אודה לכם אם תפרסמו את הכתוב ותתקנו את הטעות, שגרמה עוול לעיר צפת ולשחקני מכבי.

יפתח שחר
בירייה

קרן

פסק זמן

האופטימיות — מוקדמת מדי

ההודעה הרשמית של ההתאחדות הבין־לאומית בכדורסל (פיב״א) בדבר פרישת קבוצת צ.ס.ק.א. מוסקוה מגביע אירופה, יש בה כדי לשמח ולצער אותנו כאחד. הפרישה תמנע מחובבי הכדורסל לחזות למעשה בנבחרת ברה״מ, אך בעצם הפרישה הצטמצם הבית הישראלי לחמש קבוצות. כאשר ברור שהמועמדה מס. 1 היתה ללא ספק צ.ס.ק.א.

אמנם, בהתאם לתקנון המשחקים היה באפשרות הרוסים לד־רוש לקיים את המשחקים עם מכבי ת״א במגרשים נייטראליים. אם אמנם כך היה קורה, היו עומדים הסובייטים במצב מביך בהגיעם להתקפות מסוס שרק לפני מספר חודשים התחייבו לפתוח את שעריהם בפני כל ספורטאי העולם, כאשר אושרה מועמדות ברה״מ לארח את האולימפיאדה ב־1980.

הסיבות שהעלו ראשי המועדון הסובייטי בפני פיב״א ושגרמו לפרישתם, לפרישה, אינן עומדות כלל במבחן המציאות. כאשר המדובר בהאדרת שמה של ברה״מ לא עומדים למכשול לזה משח־קים עממיים, הכנות הנבחרת הלאומית לאליפות אירופה ביוני 1975(!!) וקשיים תקציביים. תירוצים כאלה יפים כאשר מאחוריהם מסתת־רים נימוקים לגברי אחרים, וברור שהמדובר בפוליטיקה. אין לשכוח, כי הסובייטים ביקשו בכתב מפיב״א לפני ההגרלה שלא לשבץ את קבוצתם בבית אחד עם מכבי ת״א. ולאחר שהדבר בכל זאת נעשה, נימקו ראשי המועדון את פרישתם בתי־רוצים מגוחכים, שאם נרצה להתייחס אליהם ברצינות קשה להא־מין שהם צצו לאחר ההגרלה ולא היו ידועים לסובייטים עוד קודם לכן.

וזה המקום להזכיר שנה לאחור, לפרישה פוליטית שהניפה את הלשונות הסובייטיים ... על אירוע הרבה יותר מכובד מאשר גביע אירופה בכדורסל. נבחרת ברה״מ בכדורגל סירבה לקיים בסנטיאגו את משחק הגומלין עם נבחרת צ׳ילה במסגרת המשח־קים המוקדמים של אליפות העולם. הסובייטים ויתרו על האפשרות שנבחרתם תופיע במינכן בגלל ההפיכה בצ׳ילה, לאחר שפיפ״א דחתה את דרישתם לקיים את משחק הגומלין במגרש נייטראלי. מכאן אנו למדים שבגלל סיבות פוליטיות כבר ויתרו הסובייטים על אפשרות לזכות בכבוד גדול יותר.

עוד לפני הודעת הפרישה נשמעה ביקורת באחד מעתוני ברה״מ על יכולתה של צ.ס.ק.א. בעקבות הפסד ליגה ל,,דינאמו״ מוסקוה. אמצעי התקשורת של ברה״מ דאגו שהביקורת תעבור ברחבי הבל במטרה להכשיר את הקרקע להודעת הפרישה. אולם, גם אם היכולת המקצועית של האלופה הסובייטית גרמה לפרישה, הרי שסיבה זו אינה מוזכרת באחת משלוש הסיבות שהעלו הסו־בייטים. בה עוד שמוסקוה טענה כי הוריבה של צ.ס.ק.א. בגביע אירופה הן הלכותה...

בכל מקום, הסיבות הרשמיות לפרישת אלופת ברה״מ מצד רדוה גיחוך ואת הסיבה האמיתית יש לראות באי־רצונם של השל־טונות הסובייטיים שקבוצתם תתמודד עם אלופת ישראל. מסתבר, כי הידיעות בדבר הפשרה ביחסי ברה״מ כלפי ישראל, שהתבססו בין היתר בעצם שיבוץ הסובייטים בבית אחד עם מכבי ת״א והתודעה כי צ.ס.ק.א. תופיע ביד־אליהו — היו מוקדמות מדי.

יעקב ברוש

טיפול כושל של עסקני הכדורגל הגביר בידודנו בזירה הבין־לאומית

הדיווחים של נציגי ישראל לקונגרסים השונים בחצי־השנה האחרונה, לא היו מלאים ורק מהמסמכים הרשמיים התקבלה התמונה השלמה והברורה ● יו״ר הנהלת ההתאחדות וסגנו השתתפו בקונגרס פיפ״א בפרנקפורט בו הוחלט שאין לבודד מדינה במישור הספורטיבי, אולם בטהרן — ואח״כ בערעור — „נשכחה" החלטה זו... ● נסיעתו המוזרה של זאב שחר לציריך

מנחם הלר (מימין) יו״ר הנהלת ההתאחדות לכדורגל וסגניו עזריקם מילצין (משמאל) וזאב שחר (מאחור) — נציגי ההתאחדות לקונגרסים

מאת יעקב ברוש

לפני שבועיים התקבל בהתאחדות לכדורגל מכתב מ... ההתאחדות האירופית (אופ״א) בו נאמר, כי בקשת ישראל לצרף את נבחרת הנוער שלה במשחקים של ... — נדחית. לבקשת הצער התברר בה הטלוויזיה, נדחתה ההתאחדות בהתכתבות הללו... שיחה שטים קול רשמי בנושא לא פנה לאופ״א בבקשה כזו. היתה זאת, אף לא נשלח כל מכתב לאופ״א בזה שנים!

הנקודה זו של הפקיה איננה יוצאת הופן בכל זה שקשור לעי־סוק וטיפול בבעיות הבין־לאומיות של ההתאחדות לכדורגל. והתוצאה שיפוי חובבני זה הוא שהביא וגרם לא מעט לבידודה של יש־ראל בזירה הבין־לאומית. ואין כוונתי רק ליבשת אסיה, הצבת כי חוסר המצוף וראייה הנכונה במהלכים הפוליטי־ספורטיביים מצד העסקנות הבכירה בכדורגל, גרמה רבות לחולשת האנטי־ישראלית במוסדות הבין־לאומיים.

כדי להוכיח בצדקת טענה זו, די אם אביא דוגמאות על טיפול כושל בנושאים „בין־לאומיים" בחצי השנה האחרונה. בפרק זמן זה השתתפו העסקנים הבכירים בקונ־גרסים השונים הנוגעים לישראל. נסעו בכיוהד לטפל בבעיות ספ־ציפיות, הורו דיווחו על הצלחות וכשלונות. אך כאשר היה בניע המסמך הרשמי בפגישות אלה, התקבל הרושם כי הנציגים היש־ראליים לא נטלו חלק ב־אותן הישיבות, מאחר שהמסמ־כים היו מלאים בפרטים נוספים עליהם כלל לא דווח ואשר לא פעם הזיקו את עמדת ישראל במאבקה בבעיות הבין־לאומיות. אך למרבה הצער, דווקא דברים אלה שהוכרעו בישיבות הרש־מיות בהם נטלו חלק נציגי יש־ראל, לא הובאו בעת הדיווחים שלהם. היו גם מקרים תמוהים, בהם נסעו נציגים מבלי לדעת כלל מה הוחלט באותה ישיבה, למרות שבמיוחד לצורך כך הם נסעו. מיותר לציין שהנסיעות הללו עלו סכומים לא מבוטלים לקופת ההת־אחדות.

ההחלטה נעלמה

נתחיל בנסיעה הראשונה בחו־דש יוני של שני העסקנים, יו״ר ההתאחדות מנחם הלר וסגנו עז־ריקם מילצין לקונגרס פיפ״א בפרנקפורט. בקונגרס זה התקב־לה החלטה המחמירה מאוד ואי־נה מאפשרת לשום גוף להוציא מדינה או לבודד אותה במישור הפעילות הספורטיבית, מסיבות פוליטיות, גזעניות וכו׳. הדבר נעלם כנראה מידיעת שני הנצי־גים הישראליים, כאשר שהערעור הישראלי על החלטת הקונפדרציה האסיאנית שהתקבלה בטהרן לפיה בוטלה כל הפעילות של הכדורגל הישראלי באסיה, הסתמכה על סעיף ישן פחות חמור, ולא זה שהתקבל בקונגרס בפרנקפורט.

למרות שהערעור הישראלי התק־בל ע״י פיפ״א במושב ברומא, אין ספק שראשי המוסד הבין־לאומי התפלאו לבטח לראות את הערעור המנוסח המסתמך על סעיף ישן. יוקרה מכך בוודאי לא צמחה לקברניטי ההתאחדות. ברור גם שבזמן הקונגרס בפרנקפורט הוד־בשר הקהל הישראלי על ההצל־חות בכל מו״מ להבאת נבחרות זרות למשחקים עם נבחרת יש־ראל. המציאות הוכיחה כי משיחה מקרית עוד לא הובאה שום נב־חרת זרה לישראל. עובדה היא שהשנה האחרונה היתה דלה בפ־עילות בין־לאומית, ולא רק בגלל המצב באיזור. מו״מ עם התאח־דות זרה בנהלים בצורה אחרת. המדינות בעולם קובעות את לוח המשחקים שלהן שנתיים—שלוש מראש, ולא בהתאם לנסיעתו של עסקן זה או אחר המפרש יחס נימוסי ואדיב כתשובה חיובית.

שיקול מוטעה

בחודש ספטמבר נסע שוב יו״ר ההתאחדות מנחם הלר — הפעם לטהרן, כדי לייצג את ישראל בקונגרס הקונפדרציה האסיאנית בכדורגל ולנסות לשמור על מעמדה של ישראל כחברה במוסד הפועל של גוף זה. בגלל חשיבות הדבר אישרה מזכירות ההתאחדות להלר להזמין את הנציגים האפ־ריקאנים לארוחת צהריים במסגרת מסע השיכנוע. ההלצה המבצבצת עד כמה לא היו מודעים חברי המזכירות אם חשבו כי די בכך — ובמסע שיכנוע קצר בן יומיים — כדי לגבור על מסע השידולים של מדינות ערב שנמשך לקראת תיום הקרולת הנציגים המוסלמים האחרים. עבד לרשותם גם מכון רב.

המחלוקת שירדה על הכדורגל הישראלי באה בקונגרס זה לידי ביטוי בשתי החלטות: האחת אי־כרת כי ישראל אינה רשאית לי־טול חלק בכל טורניר באסיה ואף לא לארח טורניר אסיא״ד. ההח־לטה השניה — הנציג הישראלי לא נבחר כחבר בוועד הפועל וזכה לפחות קולות מאשר בבחירות שנערכו 4 שנים קודם לכן בבאנגקוק, שם נבחר צבי בירס ז״ל.

העסקנות הישראלית נכשלה במקרה זה מאחר שבפעם נוספת היא התעלמה מהאירגונים ואירועים ביבשת אסיה, לא עמדה בקשרים עם ראשי הקונפדרציה. הכשלון היה חמור יותר מאחר שכאשר הנציג הישראלי הוזהר ע״י בסדר היום של ישיבת הקונפדרציה גם נכללה הצעה בזיית לנשל את הכדורגל הישראלי מיבשת אסיה, הגיבו עסקני ההתאחדות למסקנה, כי אין סיכוי שהחלטה זו תזכה לרוב. חודש לאחר מכן עברו העסקנים על טעותם, אך הכשלון נזקף לחוסר כדינות ערב שאיננה היה, אך איך לבוא נציגי ישראל את החלטת פיפ״א מהקונגרס בפרנקפורט, לא היתה הצעה זו מתקבלת כפי שהוחלט לגביה בקונגרס ברומא.

הערכה מוטעית

אי־בחירת נציג ישראל כחבר הוועד הפועל של הקונפדרציה היתה יותר צפויה. אם כי היה קיים סיכוי כלשהו מאחר שמספר חבריו הוגדל, אך גם כאן השאנ־נות התנקמה בנו. תעיד על כך העובדה, כי כשעה לפני הישיבה בטהרן הודיע הלר ל„שידורי יש־ראל" כי בטוחה בחירתו כחבר הוועד הפועל. כעבור פחות משעה התברר עד כמה טעה בהערכתו.

כדי להתגבר על החלטות שהוצ־ציגרה ישראל לרצור לפיפ״א. גר־סף לכך עונד שליח ישראלי, עזריקם מילצין, כדי להיות נוכח בדיוני הישיבה ברומא ולשכנע את נציגי המדינות לקבל את הערעור הישראלי. חלק של המבצע הוכתר בהצלחה, אך כאשר הגיע בולטין פיפ״א התברר, כי ההצ־לחה היתה גדולה יותר: הקונ־פדרציה האסיאנית הורשה על־ידי פיפ״א לבטל את החלטת טה־רן. הנציג הישראלי דיווח רק כי זו היתה הצלחה — ברור שהפר־חק בין שני הדיווחים הוא רב ובמשמעותי.

בחירה מוזרה

במסגרת נסיעתו לרומא ערך גם מילצין מסע הסברה במטרה לשכנע לשבץ את ישראל במשח־קים הקדם־אולימפיים ביבשת אי־רופה, או בבית אסיאני נוח. ברומא התקבלה החלטה כי השיבוץ עצמו ייעשה בעבור חודש בציריך. גם לכאן החליטה ההתאחדות לשגר נציג כתוך אמונה שבכוחו יהיה להרום משהו לשיבוץ נוח לנבחרת ישראל.

הבחירה נפלה על זאב שחר, יו״ר ועדת הנבחרות וסגן יו״ר ההתאחדות, כאשר ההתאחדות מב־הירה שנסיעתו לא תעלה כסף רב להתאחדות מאחר שהיא תזכה לכרטיס חינם מחברה „אל־על". בחירתו של שחר לנסיעה זו היתה כפתיעה משום שהלר, מילצין ויאודה ליליאן, הם האנשים בעלי הקשרים עם אנשי פיפ״א. בשום כך שבעי היה שאחד מהם יסע לנסיעה כה עדינה וחשובה, שסי־כויי הצלחתה בין כה וכה היו מועטים. אך שיקול זה לא עמד הפעם לנגד עיניהם של ראשי ההתאחדות והתוצאות לא איחרו לבוא.

שחר נסע וחזר ולא היה לו על מה לדווח, אך כעבור כמספר ימים התברר כי בציריך התקבלו שתי החלטות חשובות, והן:

● פיפ״א התערב בעשיית בכל הנוגע למיקום הזמן המועדים ביבשת אסיה, זאת כמובן אם המדי־נות לא יגיעו להסכמה ביניהן. בכך נוטרלה הקונפדרציה האס־יאנית העוינת את ישראל.

● עד ה־15 בינואר על המדינות הרוצות לארח טורניר קדם־אולימפי להגיש את הצעותיהן. אך דברים אלה התבררו לאחר ששחר חזר ארצה והיה צורך לקיים שיחה טלפונית עם מזכירי פיפ״א ולהמתין לחוזר שלה...

בינתיים התברר גם כי „אל־על" לא תרמה כרטיס להתאחדות, דבר שעלה לה כסף רב כולל נסי־עתו של שחר ללונדון לעניינים פרטיים.

אגב, זאב שחר נסע לפני כמספר חודשים — הפעם על כרטיס חינם של „אל־על" — לארה״ב כדי לברר את גורל מסע נבחרת הכ־דורגל ליבשה זו. הוא חזר ללא כל תוצאות מעשיות, מבלי אף להביא את האינפורמציה כי נבחרת ארה״ב מתכוננת לבקר ביש־ראל בחודש ינואר. הדבר נודע לפני חודש בשיחה שלפינה בין גלובינסקי וראש ההתאחדות הכ־דורגל האמריקאית.

נראה לי כי דוגמאות אלה מדב־רות בעד עצמן ובסבירות את כשלונות ישראל בזירה הפולי־טית־ספורטיבית. איש בהתאחדות אינו מוכן להסיק מסקנות מהד־איכות, והביקורת היא איש על כשלונות רעהו. זה בוודאי לא ישנה את מצבה של ישראל בזירה הבין־לאומית.

זאב שחר, יו״ר ועדת הנבחרות בכדורגל:

„לגביע אירופה לנוער — דרך טורניר הנוער הנפתח מחר"

מאת ברוך דגון

אם הכל יתנהל כשורה ולא יהיו ביטולים של הרגע האחרון, ייפתח מחר טורניר הנוער הבין־לאומי בכדורגל, הראשון מסוגו בא־רץ, בהשתתפות ארבע נבחרות: יוגוסלביה, גרמניה, נורווגיה וישר־אל.

הרבה „כאבי ראש" הביא הטורניר הזה לאנשי ההתאחדות לספורט. עתירה, שוויץ והולנד היו אמורות ליטול בו חלק. אולם „התחמקו" כמעט ברגע האחרון בתואנות שונות. כל איבת שמדינה זו או אחרת דחתה את ההזמנה, חיפשו אנשי ההתאחדות „ברות" תחליף. בסיכומו של דבר הצילה נורווגיה את המצב, בהסכימה להשתתף.

עד כה טרם מצאה ההתאחדות מקורות מימון לטורניר. ההוצאות המשוערות יסתכמו בכ־280,000 ל״י ואנשי הפיננסים של המוסד „שוברים את הראש" ומחפשים מוצא.

אולם הכל יודחק לקרן־זווית כשהנבחרות יעלו למגרש. „סוף טוב, הכל טוב" — ולא בכדי. בשעה שחומות הבידוד הספורטי־בי מקיפות את הספורט הישראלי יותר ויותר, עצם אירוח שלוש נבחרות בארץ אינו דבר של מה בכך.

פריצת דרך

זאב שחר, יו״ר ועדת הנבחרות, רואה בטורניר משום פרי־צת דרך בכיוון אירופי. „אם אנו רוצים להשתלב באירופה, אנו חיי־בים להכניס לתודעת המדינות ב־יבשת את העובדה שאנו מצויים על המפה. מארחים נבחרות ומת־ארחים אצלן", הוא אומר. לצורך כך אמור הטורניר הזה להיהפך למפעל שנתי קבוע, כשהכוונה היא להרחיב את מסגרתו אם הנסיבות יאפשרו זאת.

שחר מאמין שאם יינתן למ־ „דריסת רגל" באירופה היא תיע־שה דרך מפעל „האינטרטוטו" וה־נוער. „היום אנו מארחים טורניר נוער ומחר נוכל להשתלב בגביע אירופה לנוער", הוא מדגיש.

יו״ר ועדת הנבחרות מצר על כך שהכדורגל הישראלי ניתק עצ־מו „מרצונו החופשי" בזירת הנו־ער האירופית. ישראל השתתפה בעבר בטורניר הנוער בקאן ובט־ורניר בהאג. אולם עזבה טורני־רים אלה עם גבור האוריינטציה האסיאנית. „בעקבות כך יצאנו קר־חים מכאן ומכאן. באירופה לא מקבלים אותנו עדיין ובאסיה גו־רשנו", הוא טוען.

להכין עתודה

גם בתקופה של הידוק חגורה מציע שחר להמשיך ולשמור על המסגרת הקיימת של נבחרת הנו־ער „משום שפיזור הנבחרת פי־רושו גזר־דין מוות לכל העניין גם בעתיד ובעיקר בשל הצורך להכין עתודה קבועה לנבחרת ה־בוגרת". לדבריו צריך לשמור את הנבחרת על „אש קטנה". הוא גורס בקיום טורניר קבוע אחת לשנה והשתתפות של הנבחרת ב־טורניר באירופה. „השנה נשתתף, כנראה, בטורניר ביוגוסלביה. בשנה שעברה בוטלה השתתפותנו בטור־ניר זה מסיבות בטחוניות, אולם הובטח לנו שנוזמן השנה", מסביר שחר.

שחר מצטער על־כך שכמה מדי־נות ידידותיות נעדרות מהטור־ניר. „אולם הן הבטיחו לבוא אלינו בשנה הבאה". ובכל־זאת, לשם מה הוחלט לקיים את הסיד־ריה, המכביד על קופת ההתאח־דות? „לא רק משיקולים פולי־טיים. יש גם סיבות מקצועיות. צריך לאפשר לנוער שלנו להתי־וות את רמתו לרמת נבחרות אח־רות בעולם ולהתמודד בפני הצצי־רים אתגרים. בלי רכישת נסיון אי־אפשר להתקדם", הוא משיב.

נבחרת הנוער בכדורגל של ישראל

מסלולי־קידום להסמכת מנהלי־עבודה בענף הבנייה

ההרשמה נמשכת

לקורס תלת־שלבי

לקדום מנהלי עבודה בענף הבניה

● באיזורים:
* תל־אביב * חיפה * ירושלים
* באר־שבע * אשקלון * קרית־גת.

בוגרי הקורס התלת שלבי יהיו זכאים לתואר „מנהל עבודה מוסמך בענף הבנין".
תכנית הלימודים תופפת את דרישות המוסדות האחראים להסמכת מנהלי עבודה בבנייה.
במטרה לקרב את מנהלי העבודה לחידושים האחרונים במקצוע הבנייה ולשם העלאת הרמה המקצועית, הוחלט שהקורס יהיה ללא תשלום.
הביצוע ע״י היחידה להדרכה בבנייה במכון לפריון העבודה והייצור.
תשקיף יישלח לפי פנייה בטלפון או בכתב.

פרטים והרשמה:
* אגודת פועלי הבנין המקומית.
* הסניף המקומי של ארגון הקבלנים והבונים.
* במשרד המוסד:

המוסד להכשרה וייעול הבנייה

משותף ל:
משרד העבודה ● הסתדרות פועלי הבנין
מרכז הקבלנים והבונים בישראל ● החברה לבנין ועבודות ציבוריות סולל בונה בע״מ
בנין תדר דפנה אגף ד׳ חדרים 408—410 ● טל. 266228/9 ● ת.ד. 33264 ● תל־אביב

חוק התכנון והבניה תשכ״ה — 1965

מרחב תכנון מקומי באר שבע

הודעה בדבר הפקדת שינוי תכנית מפורטת

נמסרת בזה הודעה, בהתאם לסעיף 89 לחוק התכנון והבניה, תשכ״ה 1965, כי במשרדי הועדה המחוזית לתכנון ולבניה, מחוז הדרום ובמשרדי הועדה המקומית לתכנון ולבניה באר־שבע, הופקד שינוי תכנית מפורטת הנקרא „שינוי מס׳ 11 לתכנית מפורטת מס׳ 113/03/5 — שכ׳ ה׳ להגבלת (הסכך) באר־שבע גוש 38061
ביחד עם התשריט המצורף אליו.
ואלה הם עיקרי הוראות התכנית:
ליעד שטח לבתי מגורים קומה אחת או קוטג׳, שטחים למוסדות ציבור, שטח ציבורי פתוח, דרכים וחניות בפנה ברחוב הצבי.
כל המעוניין בשינוי התכנית רשאי לעיין בו ללא תשלום בימים ובשעות שהמשרדים האמורים פתוחים לקהל.
כל מעוניין בבנין או בכל פרט תכנוני אחר הרואה את עצמו נפגע על ידי שינוי התכנית או גובל איתו רשאי תוך חודשיים מיום פרסומה של הודעה זו ברשומות, להגיש התנגדות לשינוי התכנית במשרדי הועדה המקומית האמורה.

י. ורדימון
יו״ר הועדה המחוזית לתכנון ולבניה, מחוז הדרום

ב׳ בטבת תשל״ה, 17.12.74

חוק התכנון והבניה, תשכ״ה 1965

מרחב תכנון מקומי ירושלים

הודעה בדבר הפקדת שינוי תכנית מיתאר מקומית

נמסרת בזה הודעה, בהתאם לסעיף 89 לחוק התכנון והבניה תשכ״ה — 1965 — כי במשרדי הועדה המחוזית לתכנון ולבניה, מחוז ירושלים ובמשרדי הועדה המקומית לתכנון ולבניה ירושלים, הופקד שינוי תכנית מיתאר מקומית הנקראת „תכנית מס. 2027 שינוי מס. 2/74 לתכנית מיתאר מקומית מס. 62" ביחד עם התשריט המצורף אליו.
ואלה השטחים הכלולים בשינוי התכנית:
אזור בנחת. השטח שמדרום לקרית יובל כפי שמסומן בתשריט.
עיקרי התכנית: 1) שינוי יעוד שטח מאזור חקלאי לשטח ציבורי פתוח.
2) שימוש בחלק מהשטח הפתוח להקמת חווה חקלאית.
כל המעוניין בשינוי התכנית רשאי לעיין בו ללא תשלום בימים ובשעות שהמשרדים האמורים פתוחים לקהל.
כל המעוניין בקרקע, בבניין או בכל פרט תכנוני אחר הרואה את עצמו נפגע על ידי שינוי התכנית וכן מהנדס הועדה המקומית שמרחב התכנון שלה כלול בתחום התכנית או גובל אתו, רשאי תוך חודשיים מיום פרסומה של הודעה זו ברשומות, להגיש התנגדות לשינוי התכנית במשרדי הועדה המקומית האמורה.

ר. הדי
יו״ר הועדה המחוזית לתכנון ולבניה מחוז ירושלים

י״ג בכסלו תשל״ה
27 בנובמבר 1974

הועדה המקומית לתכנון ־ ולבניה

הודעה על פי סעיף 149(1) לחוק התכנון והבניה
תשכ״ה — 1965

ניתנת בזה הודעה, כי הוגשה להועדה בניין ערים מקומית אשדוד בקשה למתן הקלה ב־2% בניה מתכנית המפורסמת בס׳ ד׳ 433 ב (2003).
מהות הבקשה: הקלה ב־2% בניה מהמותרים לפי התכנית הנ״ל בחלקה 3 גוש 2066 רח׳ נחליאלי.
כל המעוניין יכול לעיין בבקשה ובתכנית המצורפת אליה ללא תשלום, במשרד הועדה המקומית לתכנון ולבניה אשדוד.
כל הרואה עצמו נפגע או עלול להיפגע מעניין ההקלה, רשאי להגיש התנגדות לבקשה האמורה תוך שבועיים מיום פרסומה של הודעה זו בעתון.

איתן צ. צ׳יזקר
יו״ר הועדה המקומית

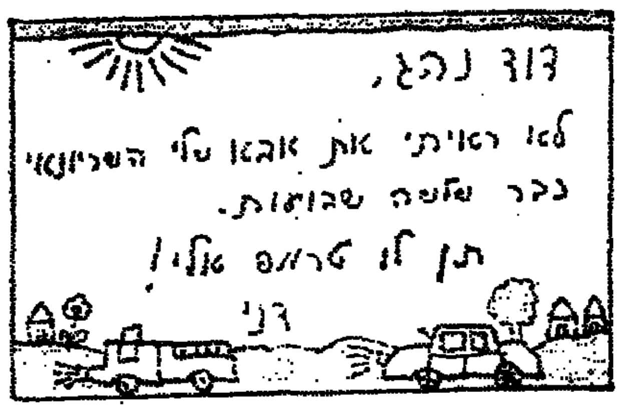

בקרב 200.000 קוראי דבר אתה עשוי למצוא את האנשים ה־דרושים לך.

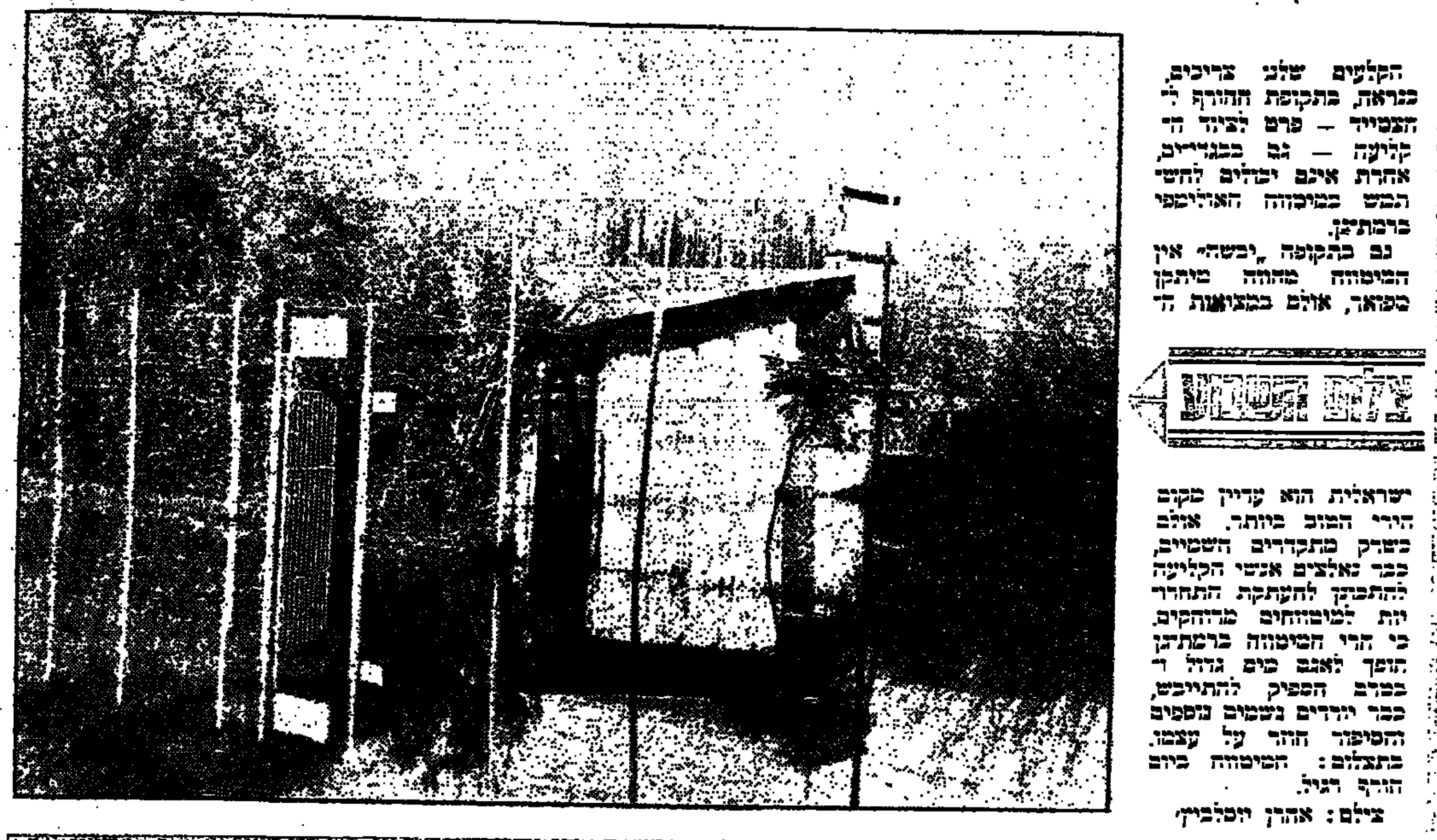

הקלעים שלנו צריכים, כנראה, בתקופת החורף ל־הצטייד — פרט לציוד ה־קליעה — גם בבגדים, אחרת אינם יכולים להש־תמש במטווח האולימפי ברמת־גן.

גם בתקופה „יבשה" אין המטווח מהווה מתקן מפואר, אולם במציאות ה־

צילום השבוע

ישראלית הוא עדיין מקום הירי הטוב ביותר. אולם כשבדק מתקדרים הגשמים, כבר נאלצים אנשי הקליעה להתכונן להעתקת התחרו־יות למטווחים מרוחקים, כי הרי המטווח ברמת־גן הופך לאגם כים גדול ד במרב הספיק להתייבש, כבר יורדים גשמים נוספים והסיפור חוזר על עצמו. בתצלום: המטווח ביום חורף רגיל.

צילם: אהרן יוסלביץ׳

מפגן גדול של ילדים קטנים ומחוננים

מאת ברוך דגון

..בית בארבור" בת"א קיבץ לאחרונה כמה עשרות מתעמלים קטנים והרבה מאד הורים וקרובי משפחה גאים. הקטנים „התקפלו" על המזרן כמו היו עשויים גומי, זינקו במרץ רב מעל ל„ארגז" ואילו המבוגרים מחאו כפיים בהתלהבות ומחו בסתר דמעה.

נו, הגאווה, הגאווה. מי יכול לשוות לאב ישראלי שהכל מצ־הירים שבנו הוא „מחונן". ואם אנשי המקצוע טוענים שהקטן הזה גדול יהיה ועוד יפליא לב־

ה„בנימין" שבחבורה — רק בן 7

זינוקים וניתורים וכל מיני היפ־כים ותרגילי אקרובטיקה מהנים ולהיווכח שבקצב כזה עוד עשוי לצמוח לנו איזה אלוף לרפואה. מי אמר שאין נביא בעירו? צריך רק למצוא אותו.

זאת בדיוק עושה היחידה ל־טיפוח ילדים מחוננים, המשותפת לרשות הספורט, ההתאחדות ל־

צילומים: אהרן יוסלביץ

ספורט והוועד האולימפי. היחידה העמידה את מיטב המאמנים ב־ארץ, בחנה — בשלבים שונים — כ־7,000 ילדים ולבסוף נש־ארה עם 24 בנים ו־23 בנות, ה־מהווים את העילית שבתוך ה־אלפים שנמשו למבחנים.

„חומר הגלם" הזה עובד, עו־צב וחונך במירב הכלים ואת תוצאות שלושת חודשי העבודה הראשונים יכולנו לראות במפגן הגדול.

העקרון הוא פשוט. היחידה מרכזת את הילדים לאימונים (3 פעמים בשבוע) בשעות אחר הצהריים, לדאגת שהם יכמו שי־עורים בצוותא ומעמידה לר־שותם מיתקנים משוכללים ואי־מונים בקצב אינטנסיבי. גם ה־צוות הרפואי מלווה את האימו־נים עקב בצד אגודל ודואג שה־קצב יהיה מותאם לכושר וליכולת הפיזית. הילדים נהנים גם מארו־חה ומוסעים לבתיהם ובתקו־פות של פגרה הם מרוכזים במח־נות אימונים במכון וינגייט. אגב, תנאי בל יעבור למחוננים היא ההצטיינות בלימודים. מי ש־אינו עומד בכך, מפסיד את מקו־מו ב„נבחרת".

אסור, כמובן, לשכוח גם את ההורים. בלעדיהם שום דבר לא היה זז. נכון שבהתחלה היל־דים עשו קצת „חור בראש" ר התחנוו שיתירו להם להתעמל ולהתאמן אבל כיום התהפכו ה־יוצרות. ההורים הם המדרבנים ר ה„מנדנדים". הם מארגנים הסעה בתורנות בתום האימונים, עוק־בים אחר מהלך האימונים, נכ־נסים לפרטי פרטים מקצועיים ו חלקם כבר הפכו ממש מביני דבר. גם הקשרים החברתיים התחזקו והרבה יחסי ידידות יפים נרק־מו. הילדים סופגים את האווירה ומשתדלים שלא לאכזב.

צחי מגד בן ה־9 מר"ג, **ערן שפירא** בן ה־7 מרעננה או אולי **יובל דוד** בן ה־10 מר"ג — ללא ספק כשרונות גדולים. כך גם **אורנית חידקל** בת ה־9 **ותמר ויינשטיין** בת ה־11. האם יהיה להם מה לומר בספורט הישראלי בעוד כמה שנים? קשה עדיין לקבוע. דבר אחד ברור — עם עבודה לעומק וטיפוח הספורט מגיל צעיר ניתן להגיע להיש־גים. כמו בעולם הרחב.

עם זאת לא יכולנו שלא להר־הר בוורלם של האחרים, שנכ־שלו ונשרו במהלך המבחנים של היחידה. ללא ספק, אחדים מהם ניחנים בכשרון וראויים לטיפוח, אלא שהיחידה אינה מסוגלת ל־הקיף את כולם. בהיעדר תודעה אל האגודות ילכו כשרונות אלה לאיבוד.

בתצלום העליון: מראה כללי של המפגן בו נט־לו חלק 47 מתעמלים ומתעמלות. בתצלום ה־תחתון: המתעמלים ה־צעירים מבצעים „גשר".

צע ולאסוף מדליות, מי אנחנו וההורים שמערער על כך.

וכך ישבנו משך שעתיים תמי־מות וחזינו בהתפעלות במפגן הת־עמלות, שהוא תמיד יפה לעין ועל אחת כמה וכמה כשעושים אותם זאטוטים, שבקושי רב מגי־עים בקצות אצבעותיהם לקורה. אז מה אם הם לא יכולים עדיין להיתלות בעצמם על הטבעות? עם קצת עזרה והופ, הקטנצ'יק למעלה והוא כבר מבצע היפוך לאחור ונוחת באלגנטיות על ה־מזרן. ובכלל, הייתי רוצה לראות אתכם המבוגרים עושים מין „סאלטה" כזאת בלי לשבור אי־זו עצם.

וכך יכולנו לראות קפיצות ר וחבל.

„היפוך לפנים" — ביצוע נאה בעזרתו של המאמן

הדקירות של רופא השיניים

במשפחת **סאואר־ביר** ההו־לנדית תופס הסיוף חלק נכ־בד משעות הפנאי. ככלות ה־כל, בשראש המשפחה, **האנס**, הוא אלוף הולנד וחבר הנב־חרת הלאומית וגם אשתו **אן־מארי** היא בין הסייפות המצ־טיינות בארצה, ברור כי פרט לרפואת־שיניים ומקצועו של האנס) מרבים לשוחח בבית על דקר ורומח ו„סוש". שני הילדים סופגים את האווירה ולומדים.

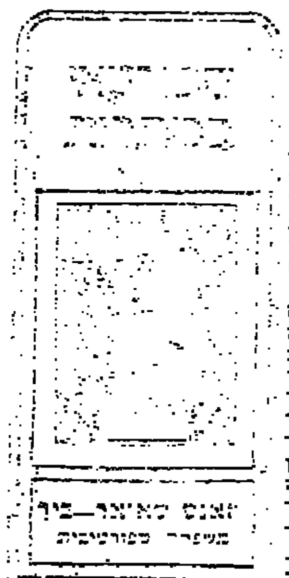

ד"ר סאואר־ביר, גבה קומה ואלגנטי, עוסק כבר 20 שנה בסיוף. בגיל 15 החל לעשות את הצעדים הראשונים במו־עדון „אברהמס" באמסטר־דם ומועדון הסיוף הגדול ב־עולם) ועד מהרה הגיע לצמ־רת הסייפים בארצו. המאזן הפרטי שלו מרשים: שמונה פעמים אלוף הנוער של הו־לנד בכל „הכלים" ושש פע־מים אלוף הבוגרים בפלורט. הוא נטל חלק בשלוש אלי־פיות עולם לנוער בארבע אלי־פיות לבוגרים והישגו הטוב ביותר בזירה זו היא העליה לרבע־הגמר. „פשוט, סייפי מז־רח־אירופה שולטים בענף בצו־רה מוחלטת ולסייף מערבי אין אין כמעט סיכויים בהת־מודדות עמם", הוא מציין.

במועדון „אברהמס" התוו־דע סאואר־ביר לאנדריי שפיצר ז"ל, מחללי אולימפ־יאדת מינכן. ההולנדי היה חניכו של המאמן שפיר וידיד משפחה. כשהוזמן ע"י אנקי שפיצר, אלמנתו של אנדריי, ליטול חלק בתחרויות „יהו־דה" ו„שמשון" לא היסס. הוא ארז את מטלטליו והגיע אלי־נו למשך שבועיים. קודם לכן דאג להצטייד בחומר רקע על המדינה „בעיקר כדי שאוכל להרגיש כמו בבית"; הוא אר מר.

בתחרות „יהודה", שנערכה בחיפה, סיים במקום השני אחרי אלוף אוסטריה, ד"ר באומנרטנר, ולפני אלוף אנג־ליה, **דיוויד אידן**. בתחרות „שמשון", שהתקיימה במו־שב מזור, נטל את הבכורה. את יתרת הזמן ניצל לטיולים בארץ ולהתבוננות מקצועית בסייפים שלנו. „אני סבור ש־יש לכם הרבה כשרונות, אך לם נראה לי שהסייפים הצעי־רים הם חסרי נסיון. כדאי לשלוח אותם לתחרויות רבות, ככל האפשר, לחו"ל. רק כך אפשר להתקדם", מדגיש ה־סייף האורח.

ד"ר סאואר־ביר מציין כי הוא מתאמן 3 פעמים ב־שבוע ובסך הכל כ־10 שעות. הוא גם משתתף ב־15 מפג־שים בינלאומיים בשנה. „נכ־נסים למכונית ונוסעים לכל רחבי אירופה", הוא אומר.

ההולנדי הסימפטי מצא את ישראל מכניסת אורחים והופ־תע ממיזוג הגלויות. בשהותו הקצרה קשר קשרים הדוקים עם עמיתים בישראל והוא מתכוון לשוב אלינו בהקדם. הפעם עם כל המשפחה.

להתראות ד"ר סאואר־ביר.

(ברוך דגון)

היום השחור של הועד האולימפי

מאת רן גלעד

„זה בכל זאת סיפור ניכר", הגיב בגן נשיא הועד האולימפי הבינלאומי ומי שהיה מראשי ה־מארגנים של אולימפיאדת מינכן, וילי דאומה על תקנה 26, התקנה האולימפית העוסקת בענין החוב־בנות. תקנה זו אושרה במרכב ה־75 של הועד האולימפי הבינ־לאומי, שנערך בוינה.

אולם בשיחה אחת מזכיר וילי דאומה את קבלת תקנה זו כ„יום השחור ביותר של הועד האולימפי הבינלאומי". דבר היפוכו זה בב־בית על תרגשות המתנגדים המגב־עים להדדש התקנות בדבר החוב־בנות בספורט ומהותה. למרות ה־נסיון והמאבק לנהוג בליברליות כלפי נושא זה, התקנה החדשה אינה בדיוק כה שדרוש, מבחינה מעשית. העולם הספורטיבי לא יושפע מתקנה זו.

המצב לאשורו לא הובהר ולו־בן סופית, ותקנה 26 תמשיך להע־סיק את מומחי הספורט בעולם בפרשנויות כאלה ואחרות. יש ל־הודות: כי דברים לא מעטים יהיו כעת פותרים מבחינה רשמית ואף אפשריים. בעוד שעד כה היו נוהגים לפעותם בדרך זאת או אחרת, אך תוך עצימת־עיניים מ־סויימת על האחראים.

החובבנות שימשה כזה שנים נושא כאוב ומדאיג בתנועה ה־אולימפית הבינלאומית. עוד בת־חילת המאה הנוכחית נהג הבארון פייר דה־קוברטן להגדיר בסדר ה־יום את נושא החובבנות והגדרו־תיו המדוייקות בטענה, כי היוכה ביותר וניתן לדחות זאת למועד הבא. השינוי כיום הוא שלא הוזכר כלל בתקנה על הגבלה כלשהי על משך הזמן המותר ל־אימונים. האתלטים האולימפיים יהיו גם זכאים לקבלת גמול או תגלומי־שכר בצד „אבדן זמנם". המונח „הוצב" נגדר, באורח ברור ביותר, מן הגירסה המתחדשה של תקנה 26.

הועד האולימפי הבינלאומי אי־נו יכול לעשות הרבה, פרט ל־נסות ולתת מסגרת כלכלית להגד־רה. אולם דבר כזה, תקנה מסו־יבת היכולה להתייחס באורח

שווה ומדוייק כשמדובר ב־131 נבחרות אולימפיות בינלאומיות, במדינות השונות כל־כך זו מזו בתנאים הכלכליים וההברתיים, ה־תרבותיים והפוליטיים קשה להע־לות על הדעת שזה יתכן. אין גם אפשרות. באותה הסיבה, לע־מוד על קוצו של יוד לגבי 12 הקבוצות הספורטיביים הקיימים.

כך או כך, הועד האולימפי ה־בינלאומי בסה אולי קצת מדרך הישר, והטיל מקצת מן האחריות לעצב שניצר על הפדרציות הענ־פיות הבינלאומיות. מן הסתם יש

וילי דאומה
רגשות מעורבים

בשהו כבוך באי־הוכרת הועדים האולימפיים הארציים בגופה ה־הידד על התקנה. וילי דאומה מודה כי בעיסה החדש על ה־תקנה האולימפית. יש במים הע־ברת המשקל מן הועדים הארציים אל הפדרציות הענפיות הבינלא־מיות. אולם הוא סבור שהתפתחות זו באה לו במפתיע.

במרכז של הועד האולימפי הבינ־לאומי שנערך באותה בולגריה, החלו הנציגים להתגולל בבהירות. בעיר הבולגרית לפני שנה לא הניחו הפדרציה הבינלאומיות ל־ועדים הארציים להתאימב כן ה־הדהמה בפקודה אותם. ולמבטכה היכלה אותם בבהירות והתביאום בכלל בעלי הכוח וההכרעה. ב־וינה נמשך הדבר ביתר שאת והי־

פדרציות הענפיות דאגו להציב את עצמן מעל ומעבר לועדים ה־ארציים, רשב דחקום לקרן זוית. כשנוך, כי הועדים הארציים כ־אילו קיבלו על עצמם את הדין, ולא עשו דבר באמצעים לשוב ולד הדיוק קדימה.

זו, בלי ספק, אחת הסיבות ל־אכזבתו הרבה של וילי דאומה מן הדיונים שנערכה בוינה. הוא רואה כמטורפל ביותר את הצעד הגס־בתי, לדעתו, כאשר סוכם שמקצו־ען בענף ספורט אחד, לא יוכל להשת — כתובב — להתמודד ב־ענף ספורט אחר לגמרי. אולי נר־אית החלטה זו כשולית בלבד. אך הכל מצביע על ההשפעה המגברת והולכת שנוטל לעצמו הגוש המזר־חי. וילי דאומה כמורמר במיוחד משום שהוא חש שהועד האולימפי הבינלאומי זנח אותו לאנחות, כ־אשר הצלה סעבה קשה הקשורה בתקנה ספורטיבית השנויה במח־לוקת: הספורט ותעמולת פרסום.

וילי דאומה היה חסיד נלהב ותבוך תמיכה מלאה לזכות הועדים הארציים לקבוע בעצמם כיצד ל־זקן בבקרים של פרסום ופרסומת. הועד האולימפי הבינלאומי אוסר כל סוג של פרסומת או פרסום במתקנים האולימפיים, אולם הועד האולימפי כשאיר ההחלטות אחרות לועדים הארציים. וילי דאומה יצא גם בבקורת חריפה נגד לורד קי־לאנין שבהכהן כעת כנשיא הועד האולימפי הבינלאומי לאחר שירש תפקיד זה מאבדי ברנדג'. „לורד קילאנין נכנע לגמרי בכל הקשור בבעיית פרסומת" — טוען וילי דאומה.

לבעשה היה לורד קילאנין ב־דעה אחת עם סבור וילי דאומה, אך הוא נכנע בסופו של דבר ל־לחץ הרב שהפעילו עליו אנשי הפדרציות הענפיות. סגן הנשיא (והוא וילי דאומה) אינו מרבה ל־דבר. אך יתכן ויודיע על פרישתו בתפקידו לצד לורד קילאנין, מ־שום שלדעתו (של דאומה) לא הד־אה נשיא הועד האולימפי די הצ־רכה לבה שבתרחש בגרמניה ב־תחום הספורט והפרסומת. בכך מבקש דאומה להדגיש טוב וטוב, כי לפדרציה הבינלאומית, לועדים האולימפיים הארציים ולאגודות ה־

ספורט הבינלאומיות — יש ד־חייבת להיות הזכות להעניק רשות מיוחדת, למי שזקוק לכך, כש־מדובר בעניני פרסומת.

בינואר 1975 יתכנסו נציגי ה־ועדים האולימפיים הארציים ויצ־טרכו לקבל החלטה בענין ספורט

פייר דה־קוברטן — דחה נושא הגדרת החובבנות

ופרסומת. האם אלה יכולים להתקיים זה בצד זה במצב המוכחי הקיים. האיגודים הענפיים יהיו מ־יוצגים באותה ברלס ליד שולחן הנשיאות של הועדים האולימ־פיים הארציים.

הקרן לסיוע לספורט, למשל, יכולה להכריע בעצמה לכי הוא מגיעה להקדיש סיוע כספי. אולם נראה כאילו קיימת סכנה גדולה למאמץ המשותף שנעשה על ידי הספורט המאורגן בגרמניה, נגד יתר פרסומת. בעוד זמן מה יתכנ־סו בפרנקפורט מוסדות הספורט של גרמניה, לדון בהתפתחויות הא־חרונות. אך אין זה חשוב מן היו תוצאות הדיונים. חשוב יותר הוא שהיוזמה יצאה מגרמניה, בענין התעלבנות וצמצום הפרסומת בס־פורט האולימפי, —לא זכו לגיבוי בעולם. לדעת ראשי הספורט בגר־מניה, יש להתחיל בדיון בנושא זה מן ההתחלה.

סארדן נהרג וממלא מקומו החזיר לצרפת את התואר

האלוף הצרפתי באיגרוף במשקל בינוני, **רובר וילמאיין**, נטל את הכתר העולמי בגוברו על אלוף העו־לם האמריקאי **ג'ק לאמוטה** בהפרש נקודות ניכר.

השבוע לפני 25 שנה

למעשה נועד לאמוטה להתמו־דד עם הצרפתי **מרסל סארדן** אשר ממנו נטל את התואר הער־למי שנה קודם לכן.

אולם סארדן נהרג בתאונת מטוס והותיר את המאבק על התואר לבן־ארצו שעמד בהצלחה במשימה.

*

עסרה פולנסקי מכפר־חיים שיפרה את שיאה הותיק של **דיי־יה ברונשטיין** בהדיפת כדור־בר־זל, כשהרחיקה את הכדור למר־חק של 10.20 מ.

תוצאה זו מהווה שיפור של שבעה סנטימטרים לשיאה של ברונשטיין שנקבע בשנת 1946.

במסגרת אותה תחרות שנער־כה מחנה אימונים של אתלטי הפועל ירושלים עבר **אריה גליק** מת"א 400 מ' בזמן של 52.8 שניות — תוצאה השווה לשיא הפועל המוחזק ע"י **יעקב כהן** מקרית־חיים.

משרד העבודה
אגף להכשרה ולהשתלמות מקצועית

ירושלים

מכרז מס' 6109
ציוד למטבח לימודי

מוזמנות בזה הצעות מחיר עבור הציוד הנ"ל.

מכרז מס' 6110
ציוד לריתוך ומכונאות רכב

מוזמנות בזה הצעות מחיר עבור הציוד הנ"ל.
המפרט והטפסים המיועדים למכרזים אלה ניתן לקבלם במקומות דלהלן:
1. האגף להכשרה והשתלמות מקצועית, תל־אביב, רח' יונה הנביא 13.
2. האגף להכשרה והשתלמות מקצועית, חיפה, דרך העצמאות 82, קומה 5.
3. האגף להכשרה והשתלמות מקצועית, ירושלים, הקריה, בנין מס. 2, קומה 6.

המועד האחרון להגשת הצעות המכרז הוא: 15.1.75

ועדת הרכישות המרכזית רשאית לאשר כל הצעה או חלק ממנה ואין היא מתחייבת לקבל את ההצעה הזולה ביותר או כל הצעה שהיא.

ניסן ליבמן
מנהל המחלקה לתכנון וארגון (בפועל)

בנק לפתוח ולמשכנתאות לישראל בע"מ

הודעה בהתאם לסעיף 23 לחוק ניירות ערך תשכ"ח — 1968

ניתנת בזה הודעה כי הבנק פרסם היום תשקיף בדבר הנפקת שתי סדרות של אגרות חוב כדלקמן:

סדרה 57 — 6% אגרות חוב 1980—1991 בסכום נקוב של 10,000,000 ל"י רשומות ע"ש צמודות למדד המחירים לצרכן שיפורסם עבור חודש דצמבר 1974 (קבוצה א') עד חודש מאי 1975 (קבוצה י).

סדרה 58 — 6% אגרות חוב 1980—1991 בסכום נקוב של 30,000,000 ל"י רשומות על־שם צמודות למדד המחירים לצרכן שיפורסם עבור חודש דצמבר 1974 (קבוצה א') עד חודש מאי 1975 (קבוצה ר).

אגרות החוב מסדרות אלה תהיינה ניירות ערך מאושרים ולפיכך תהיינה כשירות להשקעה מוכרות לצרכי תקנות מס הכנסה (כללים לאישור ולניהול קופות גמל) תשכ"ד — 1964.

אגרות החוב מסדרות אלה מיועדות לרכישה על ידי קופות גמל כמשמעותן בתקנות האמורות ועל ידי מוסדות בנקאיים כמשמעותם בחוק בנק ישראל תשי"ד—1954 לצורך השקעת כספי תוכניות חסכון מאושרות של אותם מוסדות בנקאיים.

עותק מהתשקיף והעתק מההיתר לפרסומו הוגשו לרשם החברות.

רשימת החתימות לאגרות החוב תפתח ביום 30 בדצמבר 1974 בשעה 8.30 לפני הצהריים ותסגר ביום 30 במאי 1975 בשעה 12.30 בצהריים. הזכות בידי החברה לסגור את רשימת החתימות לפני כן. עותקים של התשקיף ניתן להשיג בבנקים ואצל סוכני ניירות ערך, החברים בבורסה לניירות ערך בתל־אביב בע"מ.

הזמנות לאגרות החוב יש להגיש לבנק באמצעות בנק דיסקונט לישראל בע"מ, סניף ניירות ערך, רח' יהודה הלוי 38 תל־אביב.

הודעה זו אינה מהווה הזמנה לציבור לרכוש את ניירות הערך המוצעים.

29 בדצמבר 1974

פרסם בלוח החדש

הרב פרנקל: השתלת אברים בתנאי שלא תפגע בתורם

באת שמעון פינס, סופר „דבר"

כ־500 רופאים בבית־החולים „בילינסון" התכנסו ביום ו' בהשתתפות של הרב הראשי לתל־אביב—יפו, הרב י. ידידיה פרנקל. הרצאתו של הרב התרכזה בהלכה בנושאים: קביעת המוות; ניתוחים והשתלות; המתת־חסד.

הרב קבע, כי ההלכה היהודית אינה מקבלת את המושגים „מוות קליני" או „מוות מוחי", והקריטריון של המוות הוא הפסקת פעולתם של הלב, הריאות והמוח. רק הפסקת הפעולות המוחלטת של שלושה אברים אלה מהווה סיבה לקביעת המוות.

לגבי השתלת אברים, אמר הרב, כי הקביעה של הפוסקים היא, שאפשר להתיר כהלכה, בתנאי שלא תפגע כהלכה העיבה בחיי של האיש שממנו נוטלים את האבר להשתלה. אין להזהר אפילו על חיי שעה או על חיי רגע כדי להחיות ביהודה אחר. אנחנו מבקשים מן הרופאים שיאריכו את החיים — אמר הרב הראשי — ואין אנו דורשים כמה שיקמו עליהם תפקידים של מחיי מתים.

אשר להמתת חסד, אמר הרב, שהיא למעשה „מעשה נאצה". הרופאים המתנדבים בתירוץ זה כדי להציל אלפי נכים וסובלים. תפקיד של הרב, תפקיד הרופא הוא בעיקרו להאריך את חייהם של החולים ולהקל את סבלם ככל שניתן. אולם אין לקצר את חייהם על חשבון של הרצון למעט את הסבל.

„סולחה" ב„בילינסון"

אספה רבת משתתפים של עובדי בית־החולים „בילינסון", שהתקיימה בסוף השבוע שעבר, אישרה את הסיכומים שהושגו בשיחה המשותפת שזימן יו"ר המחלקה לאיגוד המקצועי א. אחימאיר בהסתדרות הצי־ונית.

בעקבות סיכומים אלה הופסקה מיד השבתה של העובדים בועדת עובדי בית־החולים בחודשי ההנהלה. באספת העובדים השתתפו כל חברי ההנהלה והנהגה מעין „סולחה", לאחר תקופה ארוכה של מתיחות ביחסי העבודה.

בשלב החריף, יו"ר המועצה של עובדי ההסתדרות, פועל לשיפור היחסים בין נציגות העובדים לבין ההנהלה.

במהלך האסיפה אמרו מנהל ה־מרכז הרפואי בילינסון פרופ' הד־פריס, המנהל האדמיניסטרטיבי, א. אדמוני, ומזכיר ועד העובדים, ש. שבי, דברי הערכה לסיכומים שהושגו בהסדרת המחלקה לאיגוד המקצועי והביעו נכונות לפתוח דף חדש במסכת היחסים שבעובדים — הנהלת בית־החולים.

משה הדר, בן 21, מנתניה הו־רג אתמול בתקיפה השבת חד־ית, בישבה בבית־קפה בנתניה, בכוונת ארבעה. הוא נידון ל־250 ל"י קנס ולמאסר על תנאי של שלושה חודשים.

קרן להנצחת זכר שני אחים שנפלו

במסיבת אזולין כיד אליהו בתל אביב, אשר שיכלה שני בניה, אליהו ואברהם, במלחמות ישרא־אל, הוקמה קרן להנצחת זכרם של האחים. הקרן הוקמה בשיתוף עם „בנק לפיתוח ולהשקעות לישראל" שהיה מקום עבודתו של אחד האחים.

במסרות הקרן — חלוקת מילגות לתלמידים ולסטודנטים נזקקים. ב־הנוכח טבו חל יום הזכרון לאחד הבנים, הולקו 13 מילגות לתלמידי ישיבות, לתלמידות אול־פנה, לתלמידה כפינור, למורים ולסטודנטים.

יד יצחק בן־צבי
ירושלים
מודיעה
על קיום
הרצאות קבועות בתולדות ירושלים ותולדות היישוב היהודי בארץ־ישראל
בכל השנה בימים הבאים:
בימי ראשון — ירושלים לתקופותיה (אנגלית)
בימי שני — ערי הקודש
בימי רביעי — העיר ירושלים (למורים בלבד) היישוב היהודי בארץ ישראל (אנגלית)
בימי חמישי — היישוב היהודי לדורותיו (בתל־אביב) ההקבה בתגלות ארץ ישראל (רוסית)
הקורסים מתקיימים בשיתוף עם עיריית ירושלים, עיריית תל־אביב—יפו והמשרד לקליטת עליה
פרטים והרשמה ביד יצחק בן־צבי, ת.ד. 7660 טל. 2—39201.

מחר, יום שני, ט"ז טבת תשל"ה — 30.12.74
כיבוש צפת והגליל במלחמת השיחרור
רב שיח
המשתתפים:
רב גבריאל כהן — יו"ר ומנחה
רב באיר פיכר
רב אלעד פלד
ד"ר משה כלמן
יתקיים באולם יד יצחק בן־צבי ברחוב אברבנאל, בשעה 20.00.
הציבור מוזמן

למוריס אוחנה ולרעיתו
לנשואי בתכם
רחל עם בח"ל
מיטב הברכות והאיחולים
הנהלת דפוס „דבר"

12,000 תלמידים לקטיף

עם התחלת קטיף ההדרים ביו־דש ינואר, ב בתוכנן מבלה של כ־10 מיליון תיבות, נבחר כמה הסכיף השבועית להחזיר לה העבודה. לצורך ההקלאה, החר אחדות האיברים, התהלכו הפי־צלים החקלאים המוצעצה לביוך פרידה' הספלת המבנית לגייס תלמידי הכיתות העבודות של בתי הספר העל יסודיים לעבודה קטיף ואריזה.

לפי התכנית, שהופעל בעבודת ההדרים הלאומי של המוע"צ וכ־פיקה משרד החינוך והתרבות, יקיף המבצע כ־12,000 תלמידים במחזורים דו־שבועיים עד הודש אפריל או מאי. ויספק חלק כן הביקוש לידיים עובדות בעונת הקטיף. לפי התכנית ישולב הד־מבצע גם בתכנית הליכודית.

רבינוביץ' נפגש עם הגיאולוגים של „לפידות"

מאת סופר „דבר" לעניני כלכלה

שר האוצר יהושע רבינוביץ נפגש ביום ו' עם נציגי הגיאו־לוגים של חברת „לפידות" בנוגע להעברתם לחברה הממשלתית ל־חקירות בחיפושי נפט (חנ"ה).

בפגישה זו תמכו להם שר האוצר, את עבודת ועדת ההדרים לעניני כבה, בקבעה, כי העבר רתם לחנ"ה איכה כרוכה את תנאי עבודתם ואריזאת. אין מקים להתכלים כספים בגלל ה העברת. אם יהיו כאלה, שיהריגו איזיה, כי נבטנו מהרכה תנאי עבודתם ויפרכו מהעבודה יקבלו פיצויים במקובל.

הגיאולוגים ביקשו, כי יבוהרו כספר נקודות נוספות.

העברת הגיאולוגים לחנ"ה באה בעקבות החלטה ועדת כלכן בד בר הפרדת הנוף הכבצע את קידוחי הנפט בן הנוף המתפש נפט.

ב"צ וייסמן מנכ"ל הקואופרציה הצרכנית

מאת סופרי הכלכלי, של „דבר"

הנהלת בריה הקואופרציה הצ־רכנית אישרה בסוף השבוע את מינויו של בן־ציון וייסמן כמנכ"ל החדש של בריה הקואופרציה הצ־רכנית, במקומו של ישראל טפאן שפרש לגימלאות. המינוי החדש ייכנס לתוקף ב־1 בינואר.

וייסמן כיהן בשנים האחרונות כסגן מנכ"ל חברית, בהיכנסת הבר טיה וייסמן להכבים יהה הדרכה בבריית. לבנות את המבנה והב־ביר את שיתוף הפעולה עם כל הגורמים. שפאן סקר באזכור את התפתחות חברית בשנים ש־עמד בראשה.

נמסר, שמחזור רשת הסופרמר־קטים ב־1974 הגיע עד סוף נו־במבר ל־691.1 מיליון ל"י, לעומת 458.5 מיליון ל"י בתקופה המק־בילה אשתקד, עליה של 51 אחוז.

התכנסה האסיפה השנתית של „שחם"

האסיפה הכללית של חברת „שחם", האגף המכלי של איגוד מובילי הכשאית, התקיימה בסוף השבוע שעבר בהשתתפות 42 נצי־גים של בעלי מניות כ־90 ארגבני הובלה.

אחרי הסבר מפורט של רואה חשבון על פירוט וניתוח בבנות המאזן, התהלה מסרה דו"ח של המאזן 1974—3 ועל שנת פעולה 1974. כן הגישה הצעות להקצה ביטוח לרכב בהרחבה הקשר הי־מלוחי לחלפים לארגוני הובלה.

האסיפה אישרה את דו"ח התנה־הלה והמאזן תוך הבעת תודה והערכה להנהלה וחבר העובדים. נבחרה מועצה מנהלים בה 17 חברים.

הוחלט: להגדיל את הון המניות של חברת „שחם" לפי בקשת מבקשי המניות. כ"כ לרשום את הח' שמחה אביטוב, בספר הזהב לרגל פרישתו מהנהלת „שחם" ומזכירות הסתיבה לאות הוקרה בשירותו הציבורית הנאמנה רבת השנים.

בבית לוינשטיין ברעננה יפתח בקרוב מועדון לחולים ומצוקי צה"ל המחלימים, ביוזמת קבוצת מתנד־בות לבית לוינשטיין מהרצליה פיתוח. הציוד למועדון נרכש כ־הכנסה של באזר שהגיע ל־30,000 ל"י. המועדון יוחזק ע"י מתנדבות של יעיל בבית החולים. במועדון יהיו משחקים שונים ויתקיימו בו פעולות חברה ותרבות.

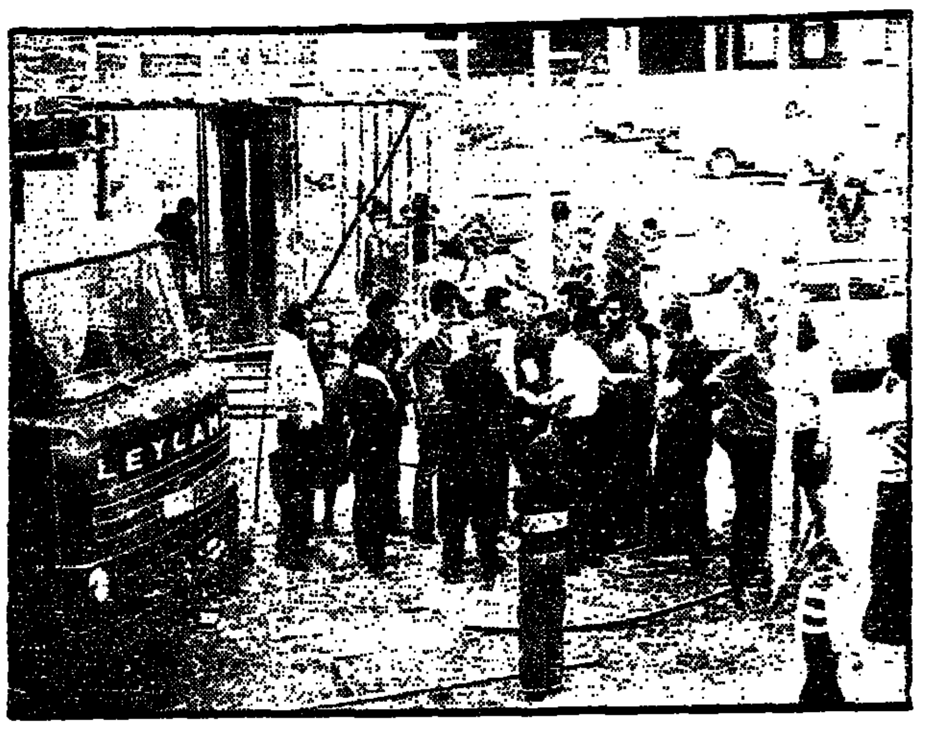

בשכונת רמת הנשיא בבת־ים הוחל לפני ימים אחדים בבניית קיוסק במקום המיועד להקמת מגרש משחקים לילדים. אתמול, יום שבת, הגיעו למקום פועלים בכוונה להמשיך את הבניה, אך תושבים הגרים באיזור ניסו למנוע את העבודה. תוך כדי דין ודברים עברו הנוכחים למהלומות. סגן ראש עיריית בת־ים שהגיע למקום הודה, כי המבנה הוקם ללא אישור מהנדס העיר.

(צילום: א' אברהם)

סקר קליטה:

80% מעולי גרוזיה מרגישים בבית — 96% בטוחים שיישארו

80 אחוז מעולי גרוזיה מר־גישים עצמם „בבית" בתום שנה לעלייתם. 96 אחוז בטו־חים, כי יישארו בארץ. לעומת זאת שוררת בקרב עולי גרוזיה החרגשה חזקה יותר באשר בקרב עולי ברה"מ שהלה ירה־דה ברמת חייהם יחסית ל־חו"ל. ואת מגלה סקר הקליטה השוטף המערך ע"י משרד הק־ליטה והלשכה המרכזית ל־סטטיסטיקה.

הסקר עוסק בהליכי הקליטה של עולי גרוזיה בתחומי הדיור, התעסוקה, הקליטה החברתית וה־התכלות הכללית בתום חודשיים ובתום שנה לעליה.

90 אחוז מעולי גרוזיה בדירות עולים קבועות בתום שנה לעליה, רק 7 אחוז מהם נמצאים עדיין אצל קרובים, זאת לעומת 15 אחוז הנמצאים אצל קרובים בתום חודשיים לעליה.

עולי גרוזיה נקלטו בקצב מהיר בדיור קבע. 41 אחוז מהם נקלטו באזור הדרום לעומת 13 אחוז בלבד מבין יתר עולי ברה"מ.

54 אחוז מעולי גרוזיה שיי־כים לכוח העבודה בתום שנה ל־עליה. במשך השנה ירד במקצת שיעור המועסקים בתעשיה ובבני־ין לשיעור המועסקים כפועלים מקצועיים או פשוטים ועלה בקב־צת שיעור המועסקים בענפי התחבורה ועובדי השרותים. כ־86 אחוז מבין עולי גרוזיה הכייכים לכוח העבודה עובדים בענפי התעשיה וההרוסה כפועלים מקצועיים או פשוטים.

77 אחוז מעולי גרוזיה הביעו שביעות רצון מהמגע שלהם עם פקידי משרד הקליטה בבכל הת־קופה הנ"ל. מבין 54 אחוז שקיימו לאחר מכן מגע עם מש־רד הקליטה או הסוכנות נמצאו 66 אחוז שהיו שבעי רצון.

ברבית עולי גרוזיה אינם מר־גישים שהטיפול בהם חורג מזה הניתן ליתר העולים. עם זאת שי־עור המרגישים עצמם מקופחים עולה פי שניים על זה הקיים ב־קרב יתר עולי ברה"מ (26 אחוז לעומת 13 אחוז).

לקראת בחירות בהסתדרות

פעילי התאחדות עולי גרוזיה התכנסו בסוף השבוע בירושלים והחליטו לקיים בחירות ארציות למוסדות ההתאחדות.

יו"ר ההתאחדות, יצחק ידידיה, והמזכיר רפי בר־לביא, הביאו את ההצעה לקיום הבחירות. הם אמ־רו, כי הצורך לקיימן נובע מה־גידול שחל בעליה מגרוזיה בשנ־תיים האחרונות, ומהצורך להרצ־רך בצורה טובה לקליטת העו־לים. (ע)

„איזורים" מנהלת מו"מ לבניית שיכונים באסיה

מאת סופרי הכלכלי של „דבר"

חברת „איזורים", שבבעלות „כלל", מנהלת מו"מ מתקדם לבניית שיכונים במדינה אסיאתית. נבדקות עתה הב־ניות של פעילות במדינה זו. ההתלהבה של „כלל" והתחיל לפעול מהר"ל, נובעת מהמצטמצם בהיקף הבניה בארץ.

מנכ"ל „איזורים", יהודה תמיר, ועורך ביקור לאחרונה במדינה האסייאתית וניהלו משאיבתן עם גורמים מקומיים בדבר הקמת חב־רה משותפת, שתקבל ביצוע בניית פרוייקטים של שיכונים.

המטרה היא, ש„איזורים" תתן את המידע והניהול, בעוד שהעו־בים המקומיים יראגו למרב הב־מימון הדרוש. ההנחיות של „כלל" הן, להימנע מכניסה להתחייבויות כספיות כדי למנוע התחייבויות דוגמה אלו שפקדו חברות ישרא־ליות אחרות שפעלו בחו"ל.

בודקים מדיניות משרד העבודה לגבי מעונות־יום

מאת א. גבע, סופר „דבר"

ועדה של משרד העבודה בו־דקת את מדיניות המשרד לגבי מעונות יום לילדים ונראה ש־היא עומדת להמליץ שינויים. בשלב זה הוצע להפקיע הפקי־צת ברזויה לשבע ציירות פיתוח בתוך יומיכצו המעונות החדשים.

ההצעה המוצעת תתבטא בתו־ספת של 3 מליון ל"י מתקציבי הפיתוח ו־400.000 ל"י מהתקציב השוטף של השנה הבאה.

הוועדה הבוחנת כאמור את ה־מדיניות הכללית, תציע כנראה לתת העדפה לאמהות העובדות במקצועות מועדפים.

כידוע, מטפלים במעונות יום כמה וכמה גופים: משרד הסעד מעביר למעונות ילדים כדי להו־ציא אותם ממסגרת משפחותיהם, ואילו משרד העבודה מטפל ביל־דים של אמהות עובדות.

נלכד נער חשוד במעשי שוד ובמעשי סדום

קלטה־דין הביא למעצרו של נער בן 16, תושב הכפר סכ־נין כחשוד בשודדה של בני־של שוד ובמעשי סדום ב־איום סכין.

ביום ו' הובא הנער בפני שו־פט בית המשפט המחוזי בחיפה. דוד בכור. השופט הורה לעצור את הנער עד תום ההליכים המש־פטיים נגדו. בציינו כי העבירות המיוחסות לו הן חמורות ביותר.

השופט ציין בהמשך ההלטתו, כי יש יסוד לטענה בארכה הבדיקה. עו"ד ש. קינן, שהנאשם עלול להו־וות סכנה לציבור. כה עוד שבעבר הורשע באשמת גריכת חבלה גופ־נית.

החקירה, שהוליכה למעצרו של החשוד, נפתחה בעקבות תלונות־הם של כמה צעירים, ובניהם חיי־לים. המתלוננים סיפרו כי הותק־פו בחיפה ונשדדו בידי צעיר ש־פנה אליהם בערמה וביקש את עזרתם „כדי לפייס את חברתו". המתלוננים סיפרו, שכאשר בענו לו ונילוו אליו, כדי לדבר על לב החברה, הוליך אותם הצעיר אל רחוב צדדי ושם שלף סכין. התב־עה מוענת בכתב־האישום, כי הנד איים בסכין שדד את קרבנותיו ו־בשני מקרים אף עשה בהם מעשי סדום. (ע)

ועידת אגודת האינג'ינרים — ב־17 בפברואר

הועידה התלת־שנתית הי"ז של אגודת האינג'ינרים והארכיטקטים בישראל תתכנס בתל־אביב ב־17 בפברואר 1975 ותדון, בין השאר, בעתיד האיחוד בין האגודה לבין הסתדרות המהנדסים — על כך החליט בסוף השבוע שעבר הועד המרכזי של האגודה.

עוד החליט הועד המרכזי, כי נוכח המצב הכלכלי והצורך בהד־דוק החגורה תיערך הועידה ההלת־שנתית באורח צנוע ביותר. ועידה זו תמשך יום אחד בלבד ולא שלו־שה־ארבעה ימים כפי שהיה הדבר בעבר: לא תתקיימנה הרצאות מק־צועיות ולא יוזמנו להופיע בפניה אישי מדינה וכלכלה.

במרכז הוועידה — סקירתו של יו"ר האגודה, אינג' אלחנן פלס, על פעולתה בעבר ובעתיד, האי־חוד עם הסתדרות המהנדסים, דיון על סקירת היו"ר ובחירת הועד המרכזי החדש של אגודת האינג'י־נרים והארכיטקטים בישראל.

ויכוחים וקריאות בוז ב„מוסיקה במימד חדש"

אוהדים ומתנגדים ל„מוסי־קה במימד חדש" הפגינו אור ליום ה' באולם מוזיאון תל־אביב בעת הקונצרט הראשון בסידרה של יצירות מוסיקה חדשניות, שהוצגו תחת שם זה.

סידרה זו, שבאה לעולם ב־יוזמת רשות השידור ובהפקת המלחינה בין וילאקס, נערכת במטרה להעביר מודעות הקהל הישראלי למוסיקה בת זמננו. בקונצרט הראשון בוצעו יצי־רות המלחינים האוונגרדיסטיים הרפתי, כלגס, פלדמן, קייג' ולורנצן ובן הוטפנג. בבכורה עולמית, יצירה אוונגרדית של המלחין הישראלי יוסי מר חייב.

בקהל, שמילא את האולם עד אפס מקום, נשמעו תגו־בות חריפות, עד כדי קריאות „בוז". לכשכע היצירות של קייג' ולורנצן והיו גם ש־יצאו את האולם באמצע הפ־גנתי. לעומת זאת היו יצי־רות שזכו לתשואות חמות ובינהם, במיוחד יצירתו של מר־חיים הישראלי.

הקונצרט הועבר בשידור חי. (ע)

מבקש לדון בנורמות הנהוגות ב„חמת ארמטורית"

חבר ההנהלה המרכזית, אברהם ארליך, פנה ליו"ר המחלקה ל־דמוקראטיה תעשייתית הצבר הוד־עדה המרכזית, נפתלי בן־יבסה, וביקש תשובתו לשאלות הבאות:

● האם נכונות העובדות כי פורסמו בעתונות בקשר לנורמות הקיימות במחלקת היציקה במפ־על „חמת ארמטורית" לפיה, מייצר מפעל 200 יחידות ליום עבודה, כשללא כל מאמץ מיוחד אפשר להגיע לייצור 370 יחידות ביום עבודה כדברי מנהל המפעל?

● האם זה ייתכן במפעל חב־רת העובדים בזמן שמדברים על הגברת פריון הייצור וכשיש צורך לעבוד בהזמנות ייצוא שוכד ה־עובדים במקום יתנגד להעסיק שני פועלים במשך כשבועיים ב־שעות נוספות תוך דרישה, שכל הפועלים יעבדו שעות נוספות?

לדעת א. ארליך, הפרסום הי־עובדות בתום הדגים מנהל „חמת־ארמטורית". השפל בו נמצא מר־סר עבודה ביגראלי דורשים הקי־רה יסודית של המצב העובדות ועקירה מן השורש של התופעות השליליות במפעלי חברת העוב־דים, במידה שישנן.

המסגרת הגינות ההסתדרות בב־תניה התקיימה בסוף השבוע ב־בית־רמז ישיבה חגיגית של מו־עצת הפועלים שהוקדשה לבעיות קליטת עליה. לישיבה הוזמנו עו־לים חדשים תושבי העיר יוצאי ארצות שונות.

נופש ותרבות הגוף ב„מבטחים" בזכרון־יעקב

„התוכים לבריאות הגוף שנת־קחבו ב־9 מחזורים בבית־ההבר־ראה בית־יערי" בבית־אבדן, שורדד ענק רב ורברכה מצד המשתתפים בהם. נתקבל מכ־תבי תודה והוקרה רבים ולהלן קטע ממכתבה של אחת המש־תתפות:

„היה זה שבוע נופש נהדר. השילוב של גופש עם הקניית הרגלי התעמלות להעלאת הכ־כושר הגופני של מבוגרים הוא רעיון מצוין. אני בטוחה ש־האנשים ימשיכו להשתמש ב־חומר הנלמד והדבר יביא להם תועלת רבה.

היה יפה לראות אנשים בגיל מתקדם המתעמלים, משחקים ומשתעשעים כילדים. דרך עבו־דתם של המדריכים השרתה עלינו אוירה נעימה והרגעה ו־הפכה אנשים שהיו זרים זה לזה בהיפגשם לידידים ששמחו ל־בלות בצוותא. תבורכו במע־שיכם!

נוכח ההצלחה של השבועים האלה — תחליט מרכז קופת־חולים על סידרה נוספת של מחזורים בבית־ההבראה הס־שוכלל „מבטחים" בזכרון־יעקב.

ואלה מועדי המחזורים:

מחזור א' מ־5 בינואר עד 12 בו.

מחזור ב' מ־12 בינואר עד 19 בו.

מחזור ג' מ־19 בינואר עד 26 בו.

מחזור ד' מ־26 בינואר עד 2 בפברואר.

מספר המקומות בכל מחזור מוגבל וכל הקודם זוכה.

זכאים להשתתף בחוגים חברי קופת חולים (גברים ו־נשים) המעוניינים, בתנאי ש־הם מסוגלים לכך מבחינה בריאותית. רופא במקום ייעץ להם מבחינה זו.

תכנית הפעילות:

א. הרצאות עיוניות בנושאי בריאות, אורח חיים נכון, שמירה בפני כוללת, היגיינה וכן מושגים בתורת הגוף ו־תיפקודיו.

ב. שיעורים מעשיים הכול־לים:

הדגמות וביצועים של סד־רות תרגילי התעמלה והרפיה — צעדות (בקבבים משתנים ובתנאי שטח שונים). תרגילי גב כיהודים למניעה ליקוי־יציבה, ותרגילי התעמלות ב־צורת מבשירי עזר ביתיים. הדגמה וליוד של משחקי תנועה לפרט. בתכנית גם שחן רישוף אישי בפעילות גופנית בהתאם לגמלויות הגופניות ונטיותיו של המשתתף.

בחוגים הללו יפעלו צוותים של מורים ומדריכים להינוך גופני ומרצים לחינוך לברי־אות.

המחיר ותנאי התשלום:

מחיר ההשתתפות זהה למ־חיר של שבוע הבראה, כמ־קובל בשיטות ההבראה של קופת חולים.

ההרשמה:

בבית ההבראה „מבטחים" בזכרון יעקב. טל. 063-99345 וכן במחלקת ההבראה במרכז קופת חולים תל־אביב, רחוב ארלוזורוב 101, תל־אביב טל. 262211.

מרכז קופת חולים

היום מתחיל „שבוע הבריאות" במערכת החינוך

היום מתחיל „שבוע הבריאות במערכת החינוך" הנערך מטעם היחידה לחינוך חברתי בביה"ס היסודי, המזכירות הפדגוגית ב־משרד החינוך והתרבות והמחלקה לשירותי בריאות הציבור במשרד הבריאות.

שבוע הבריאות מוקדש השנה להדגשת חשיבותו ותיכונתו של „סדר היום" בחיי התלמידים — ומטרותיו: להקנות לתלמידים ידע על החשיבות הנודעת לאיזון יומם בשביל בריאותם הנפשית והגופ־נית: לפתח בתלמיד את ההכרה בצורך לארגן את יומו בצורה המבטיחה אורח חיים בריא בצי־סוקי בבית, בליבוביד בבית ה־ספר, בחוג חברתו ובכל פעולו־תיו: לטפח בתלמיד הרגלי סדר, דיוק, משמעת ואחריות; לעשות לייצוב בריאותו הנפשית על ה־תלמיד.

ויצ"ו מארגנת חברותיה לעבודה בשעת חירום

ויצ"ו נערכת לשיבוץ חברותיה במשק בשעת חירום — על כך מסרה מרים בר־פורת, חברת הנ־הלת ויצ"ו העולמית, בתום יעי־בה שנערכה בנושא. בר־פורת מייצגת את ויצ"ו במועצת ארגוני נשים חברה בוועדה לשיבוץ ה־אשה במשק לשעת חירום שליד המועצה.

לויצ"ו כ־100.000 חברות ב־187 סניפים — אמרה ב. בר־פורת. בשלב ראשון העבר שאלון בין כל חברות ויצ"ו, בו נתבקשו לציין איזה תפקיד נכונות הן למלא בשעת חירום. בדעת ויצ"ו להכין צוותים של מתנדבות ל־תפקידים שונים, לפי כישוריהן במשק בשעת חירום.

קרן מילגות לסטודנטים ערבים

מאת סופר „דבר" בחיפה

קרן מילגות לסטודנטים ערבים נוסדה לראשונה במדינת ישראל על ידי קהילה ערבית.

ביוזמתה של אוניברסיטת חיפה, בת לומדים כמחצית הסטודנטים הערבים במדינה, תרם הבנק ה־ערבי־ישראלי 10.000 ל"י לקידום המעגל האקדמי־הערבי באוניברסי־טה חיפה לשנות הלימודים תשל"ה והשל"ו.

עיריית נצרת הקציבה סכום של 15.000 ל"י למילגות לסטו־דנטים בני־נצרת, עיריית שפרעם הקציבה 5.000 ל"י המוקצה לק־קופות בתכנית הקציבה אף היא 5.000 ל"י למתן מילגות לבני הכפר הלומדים באוניברסיטה של חיפה.

הנהלת האוניברסיטה נמסר, כי ועדת המילגות מה יישתתף גם נציג הכנסת מחוץ לתחום הקבע את הזכאים למילגה ושיעורה.

בבית המשפט בנתניה הוטלו קנסות של 2000 ל"י על כל אחד מארבעה תושבי טייבה ממשפחת ג'ומעה על אי קיום צו בית־המשפט בענין שעות הפעלה של המפעל שלהם לייצור בלוקים ב־כפר.

תנאי הפרישה של השוטרים יושוו לתנאי המשרתים בצבא־הקבע

ועדת העבודה של הכנ־סת החליטה ביום ו' בדיון בהצעות ח"כ שושנה ארבלי־אלמוזלינו וח"כ ב. הלפ־מן — להשוות את תנאי הפרישה של שוטר או סו־הר, לאלה של חייל בשירות קבע.

בהצעת החוק נאמר, כי שוטר בשירות 25 שנה, מהן 15 במש־טרה, יהיה רשאי לצאת לקצ־בה. כיתר יהיה, לדברי המציעה, להביא בחשבון בתקופת השירות של שוטר את התקופה של שירות ההגנה בצה"ל שקדמה לה. בתנאי שתקופה השירות במשטרה אינה פחותה מ־10 שנים. וההפסקה בין שתי התקופות אינה עולה על שנה אחת. כן מוצע, כי אם תעלה המשכורת של אדם שפרש משי־רות המשטרה ועובד במקום אחר על המשכורת הקובעת תשולם לו קיצבה בשיעור של שני שלי־שים מהקיצבה הרגילה. ואם לא עלתה המשכורת הקיימת על ה־משכורת הקובעת, תשולם לו ה־קיצבה במלואה.

הצעת התיקון נועדה, לדברי ח"כ ש. ארבלי־אלמוזלינו, לעודד משיכת כוח אדם למשטרה ומני־עת פרישה אחרי תקופת שירות קצרה ובגיל צעיר. ח"כ ב. הלפמן הציר במהלך הדיון בוועדה, כי השוואת תנאי הפרישה לאלה של הצבא, יאפשרו קידום בתוך שר־רות המשטרה וכן תנאי פרישה וקיום בכבוד לאלה המורשים מה־משטרה. הצעת החוק כוללת גם תיקון שנועד לאפשר קיצבה מעל 70 אחוז מהמשכורת, לשוטרים ב־מיימים של שוטרים בגימלה.

המשנה על השבר בבכורד ה־אוצר א. ירמנס אמר במהלך הדיון, כי הקרן המוהה את מדיניות גיוס כוח־אדם למשט־רה שונה מבחינה מסויימת מזו של הצבא. לכן המשטרה מעוני־ינת לשמור על כוח האדם בגיל גבוה יותר, בתוקף צבירת הנסיון והידע בעבודתו.

מנפיקים
חלפיקים
חברה להנפקות של בנק דיסקונט בע"מ
ניתנת בזה הודעה בהתאם לסעיף 23 לחוק ניירות ערך תשכ"ח—1968, כי היום יפורסם תשקיף בדבר
הנפקה
של סדרה (מס' 8) של 4% אג"ח 1984 צמודות למדד בסכום נקוב כולל של —25,000,000 ל"י (5,000,000 ל"י ע"י ג' למוכ"ז ו־20,000,000 ל"י ע. נ. רשומות על שם ושל סדרה (מס' 9) של 4% אג"ח 1979—1988 צמודות למדד, רשומות על שם, בסכום נקוב כולל של —25,000,000 ל"י.
אגרות החוב מהסדרות הנ"ל תונפקנה בשטר קבוצות שונות, בסדדים יסודיים שונים המותאמים לכל קבוצה בהתאם למועדי הגשת הבקשות לרכישתן, החל מהמדד עבור חודש דצמבר 1974 ואילך.
רשימת החתימות תפתח ביום 30 בדצמבר 1974 ותסגר ביום 30 ביוני 1975.
עותק מהתשקיף והעתק מההיתר לפרסומו הוגשו לרשם החברות. עותקים מהתשקיף ניתן להשיג במשרד הרשום של החברה ברח' יהודה הלוי 27/29 תל־אביב־ הזמנות לאגרות החוב יש להגיש לחברה באמצעות בנק דיסקונט לישראל בע"מ, סניף ניירות ערך, רח' יהודה הלוי 38, תל־אביב או באמצעות כל בנק אחר או סוכן ניירות ערך החברים בבורסה לניירות ערך בתל־אביב.
הודעה זו אינה מהווה הזמנה לציבור לרכוש את ניירות הערך המוצעים.

„תשתית" הנפקות בע"מ
הודעה
בהתאם לסעיף 23 לחוק ניירות ערך תשכ"ח—1968 ניתנת בזה הודעה כי פורסם היום
תשקיף
בדבר הנפקת 4% אגרות חוב 1984, צמודות קרן ורבית למדד המחירים לצרכן בסכום נקוב כולל של —30,000,000 ל"י (סדרה 12), אשר מתוכן מוצעות אגרות חוב בסכום נקוב כולל של —10,000,000 ל"י כרשומות על־שם, ובסכום נקוב כולל של —20,000,000 ל"י למוכ"ז.
עותק מהתשקיף והעתק מההיתר לפרסומו, מוגשים היום לרשם החברות לשם רישום.
ניתן להשיג העתקים של התשקיף הנ"ל והחל מיום 30.12.1974 גם להגיש הזמנות לניירות הערך המוצעים בו.
ט"ו טבת תשל"ה; 29 בדצמבר 1974

ביצור בע"מ
הודעה
בהתאם לסעיף 23 לחוק ניירות ערך תשכ"ח—1968 ניתנת בזה הודעה כי פורסמו היום שלושה
תשקיפים
להנפקת אגרות חוב רשומות ע"ש צמודות קרן ורבית למדד המחירים לצרכן כדלקמן: —
1) סדרה של 6% אגרות חוב 1980—1991, בסכום נקוב כולל של 70,000,000 ל"י (סדרה 101)
2) סדרה של 6.5% אגרות חוב 1983—1994, בסכום נקוב כולל של 100,000,000 ל"י (סדרה 103)
3) סדרה של 6% אגרות חוב 1980—1991, בסכום נקוב כולל של 30,000,000 ל"י (סדרה 104)
עותק מכל תשקיף כנ"ל והעתק מההיתר לפר־סומו, מוגשים היום לרשם החברות לשם רישום.
ניתן להשיג העתקים מהתשקיפים הנ"ל והחל ביום 30.12.1974 גם להגיש הזמנות לניירות הערך המוצעים בם, במחלקת ניירות ערך של בנק הפועלים בע"מ, רח' לילינבלום 24 תל־אביב, וב„גמולי" חברה להשקעות בע"מ, רח' אלנבי 115 תל־אביב.
ניירות הערך הנ"ל, מוצעים לקופות גמל ולתכניות חסכון מאושרות בלבד.
ט"ו טבת תשל"ה; 29 בדצמבר 1974

אתה זקוק רק למאמץ קטן כדי לזכות בפרס גדול

השתתף בפתרון חידוני דבר
החידון מתפרסם מדי יום ו' ב"דבר השבוע"
היום יותר מתמיד, התחל את יומך ב-דבר

מטוטלת נוסח סאדאת

כמו מטוטלת על שעון נעות הידיעות על המצב המדיני במזרח התיכון: אם מתפרסמות ידיעות שמצרים מוכנה להגיע לידי הסדר עם ישראל, תוכל להיות בטוח שמחכות כבר בתור ידיעות על קו מדיני קיצוני של כברים, על הכנות למלחמה ואחר כך שוב ידיעות על מסאדמתן מדיני.

מטוטלת זו מופעלת מאז עלה אנואר סאדאת לשלטון. זמן קצר לאחר שהושבע כנשיא מצרים אמר,

שהוא מוכן לשלום עם ישראל. הד הפתעה היתה כל כך גדולה עד שאפילו אלה בתוכנו, הנוטים להאמין לערבים, התפלאו ולא מיהרו לשמוח. עד שהם תפסו מה קורה, ענה סאדאת למנהיגים ערבים שנבהלו מדבריו באומרו, כי הוא לא התכוון באמת... ש,,סאלם" אינו ,,סולח" והסיפור ידוע. אחר כך הוא אמר פעם ,,שנת עימות" ופעם דיבר על התקדמות לשלום ,,בתנאי ש...".

אנו בישראל איננו יודעים בדיוק איך שיטת דיבור זו משפיעה במצרים; בישראל היא משפיעה בדירה בכיוון הרצוי לסאדאת. שיתו על נשיא מצרים מערפלת את המחשבה המדינית בתוכנו ויוצרת מבוכה בציבור הרחב.

אילו אפשר היה לבדוק היטב מה קרה ערב יום הכיפורים ומדוע לא קרו כמה דברים שהיינו צריכים לדאוג שיקרו — היה מתברר, ששיטת המטוטלת של סאדאת היתה גורם לא מבוטל בכל זה.

ודאי שישראל חייבת לנסות להיכנס למגע ומתן עם מצרים, לשכנע ולהגיע. אבל נעמוד נא על צעדים חזקים ואל נבהל מההארכין לכל דיבור. כשרואים מטוטלת של שעון אסור להשוב שרואים הנעה בכיוון מסויים. המטוטלת של סאדאת הועילה עד כה רק לסאדאת.

מאיר בראלי

בוריג' הישראלי

,,תכנית באוואריג'", שחוברה בין שתי מלחמות העולם והוצאה אור בעיצומה של מלחמת העולם השניה (1942), נהיתה יסוד־מוסד לכל דיניות הסוציאליות המתקדמות של בריטניה ושל כל מדינות הסעד המודרניות בארצות העולם. לא כן באוואריג' הישראלי, יצחק קנב, אשר משובצה מפכיחים את זכרו יותר ופעלו למען קידום מדיניותה הסוציאלית של ישראל.

הרי הוא הקדיש כל ימיו למחקר סוציאלי מקיף; הוא שהגה את תכנית הביטוח הסוציאלי בטרם זכתה ישראל לעצמאותה (ב־1946); והוא שעמד בראש הועדה, שהוקמה לאחר ייסוד המדינה (בינואר 1949), ועליה הוטל לעבד את פרטי התכנית הסוציאלית ושלבי ביצועה ואח"כ בראש ועדת התכנון הבין־משרדית (ועדת קנב), שטיפלה בהכנת החוקים.

בקונטרס צנוע ,,כיצד נוצר הביטוח הלאומי בישראל — והישגיו" (תשל"ה, 1974) מספר י. קנב על התפתחות הביטוח הסוציאלי באנגליה על תרומתו של ה,,לייבור" ושל פרופ' יוסף ל. כהן בעיבוד תכניתו של באוואריג', וכן על הפעולה שנבקמה בהשפעתם ובאותו כיוון גם בישראל.

הוא מעלה על נס את עזרתה הרבה של גולדה מאיר (בזמן כהונה כשרת עבודה), שחרף עמלה ושליחותיה לא הסיחה דעתה מעידוד התכנון הסוציאלי — עד שזכתה להודיע בכנסת על ,,הכבוד הגדול, שנפל בחלקה להגיש בשם הממשלה את הצעת החוק הראשון לביטוח סוציאלי, חוק הביטוח הלאומי תשי"ד — 1953".

י. קנב סוקר את שורת החוקים, שנתקבלו בזה אחר זה בתקופה. מהנהם של כל דרכי העבודה האחרים, המכוונים לביצוע הפוני, תגליות המהלות; וכן מציין הוא את חלקן של קרנות הביטוח הלאומי וקרנות הפנסיה בצבירת ההסכם, המשמש אבן־אוהה לגבעת גלגלי המשק.

יש להוסיף ולקדם את המדיניות הסוציאלית — אומר י. קנב — כי בתקופה הטכנולוגית אי־אפשר בלי לפתח פסק באבטחת אוכלוסיה המפגרת מבחינה בריאותית ותרבותית־חינוכית. הוא רואה בעניין דחוף ביותר הקמת רשת לשיקום כתפיתה המצוקה המשפחתית בילדים, ובעיקר שיקום הנוער. מענקים כספיים בלבד אין בהם כדי לפתור את הבעיה, אם כי הם עשויים להקל את המצוקה.

ג. יהודה

,,שירות ובלדות"

לפני 23 שנים הוציאה ספריית ,,הביר לעם" את ,,שירות עם בלדות" לשמשון מלצר. לפני 14 שנים יצאה מהדורה מורחבת בשם ,,שירות ובלדות". לאחר שתי הדפסות נוספות הופיעה לפני העת שנים שוב מהדורה מורחבת וגם היא זכתה עד לכילוי הספרות. עד שנוכל באה הדפסה חדשה, צעירית בענין. צריך היא להערכה ולחיבה שזכתה להן אסופת השירים הזאת. אכן, הם מכניגים את הוד הילדות ושמחותיה עם ראיית המבוגר המקיף בצער על עולמו שנחרב ועל יקיריו שאינם. והרי זה היה עולם היהדות החסידית החמה והמלבבת, בנוף בסביבה ההררית הקסומה שבצמח ופעל בה הבעש"ט עצמה.

הדגש בשום שהשירות הבדוד החביבות והמקובלות של שבנן כלבד והדית יהודה. חשובה ביותר התוספת שנתהדרה בה המהדורה החדשה: ב־43 עמודים הריק המחבר הערות וביאורים, על צורות השירים ועל רמזים הן מהתנ"ך וכן הספרות המאוחרת. הן כן ההווי היהודי והגויי של ילדותו הרחוק כיום כל כך מן הקורא הישראלי המצוי. ביאורים אלה חשובים במיוחד למורה ולתלמיד — הספר הוא ספר חובה בשיעורים לספרות עברית בבתי־ספר של ארצנו, למשל — אבל הוא יאיר גם את עיני של כל קורא רגיל ויחבב עליו עוד יותר את השירים. קסומי התוכן וחדורי מנגינה מתרוננת.

צבי רותם

מטה להגברת פריון העבודה

הכל מצריכים את הצורך בהגברת פריון העבודה בתעשיה ובשירותים כפעולה הדחופה והחשובה ביותר בשעה הכלכלי במצבנו הדואג. מדברים וכותבים בלי סוף בזהוי הבעיה בספר אחת אחרי השנים ובכל זאת אין לציבור ידיעה על תוצאות הפעולה השיטתית, אם היא נעשית ומהן הנחות הפעול האחראי לכך.

אם לא נוצר עד כה גוף בזה — מעין מטה בעל סמכות ואקטיבי — הרי ברור שלא ייצא מזה הרבה. המפלה תהיה חמורה פי אחד בתוצאותיה ואחריות כבדה תיפול על שר המסחר והתעשיה, על חברת העובדים והתעשיינים (לפי הידיעות בעתונות, פריון העבודה באירופה גדל ובישראל פוחת).

יש להקים מיד מטה מצומצם באנשים יעילים ביותר, בוחרים בבעלי סמכות ויכולת אישית, בזריזות ומעשיה (לא מועצה רבת משתתפים שאינה מועילה למעשה). אנשים אלה צריכים להקדיש את הזמן הדרוש כדי להעלות את הפעולה לרמה מעשית.

לשם דוגמא אני מציע הצעה קונקרטית כדי להגיע לדיון מיידי בין הגופים הנ"ל ויחליטו בה שיחליטו. בהרכב הזה יו"ר המטה צריכה להיות אישיות כמעמד שר המסחר והתעשיה. למשל, בשם חברת העובדים — אפרים רייזר ומאיר עמית. בשם התעשיינים אברהם שביט ומרדכי מקלף. בבנקים צריך להשתתף כמובן ישראל גידן, כראש המכון לפריון העבודה. הם צריכים לתת למטה הזה לפחות 3—2 חצאי ימים בשבוע אחר הצהרים, במשך ששה חודשים הקרובים, ולכוון ולפתח במהירות פעולה רחבה ומעשית. ואחרי 6 חודשים כאלה תתברר הכנית לפעולה בעתיד.

בעיני חשובה מאוד פעולה אקטיבית של שלושת הבנקים הגדולים בהשגת תוצאות חשובות להגברת פריון העבודה (ידוע לכל שתוצאות מוצלחות תלויות לא רק בעבודת הפועלים אלא בשורה ארוכה של גורמים בתוך כל מפעל ומפעל).

הבנקים יכולים לסייע בהרבה הן ע"י הגדלת אשראי למפעלים המגישים תכנית ברורה להגברת פריון העבודה ורווחים, והן בעצם קביעת התכנית ישירות כזו ע"י מומחים של הבנק מלשכה מיוחדת לפריון ויעילות. לישיבות כאלה יהיה ערך רב הן לתעשיינים והן לבנקים עצמם, כי כיום במפעלים רבים אינם פונים כלל למומחים, כי זה כרוך בהוצאות גדולות. או שפונים לאנשים לא כל כך מוסמכים כי זה עולה להם פחות.

שלושת הבנקים הגדולים צריכים לדון במשותף על פעולה מתואמת לשם השגת תוצאות חשובות בהגברת פריון העבודה. כי אין להשאיר פעולה זו למשרדי הממשלה או לכל תעשיין כפרט. אלא צריך לתת דחיפה קונסטרוקטיבית גדולה לכל הפעולה הזאת של הגברת פריון העבודה.

בחזית הכלכלית, זוהי בעיה מכרעת במלוא מובן המלה. נדמה לי, שהיתה הזנחה חמורה במשך זמן ארוך מדי, וכעת כאשר ,,הסכין על הצוואר" בחיינו הכלכליים יש לעשות את הפעולה הדרושה באופן דחוף ביותר ובאופן מקיף ביותר.

הצלחת כל מפעל תלויה באנשים הצועדים בראשו ולכן גם לפעולה זו נחוצים אנשים בעלי יכולת גדולה ובעזרת הממשלה, ההסתדרות ותעשיינים, יתגברו על המצב הקריטי הקיים.

אליעזר פרי

המקטרגים על תעשיית הטקסטיל

כמזכיר ארצי בהסתדרות פועלי הטקסטיל, ההלבשה והעור אני עוקב אחרי הפרסומים בכלי התקשורת, ובאופן מיוחד ב,,דבר" על הבעיות והפרובלמטיקה בתעשיה הזאת, שציבור הפועלים הוא חלק ממנה. לצערי הגדול, כמעט כל כתבה ב,,דבר" על הנושא הזה, מאכזבת ומרגיזה כל עובד ונציג עובדים המשקיע כוחות רבים, כל אחד במקומו, על מנת להבטיח שתעשיה זאת תשגשג ותוכל להבטיח קיום הוגן ומכובד לעובדיה. אינני מבין מה ומי מריץ את כתביכם להסתיר את התמונה של התעשיה הזאת ובמילא את העוסקים בה. יוצרים תדמית בתעשייה, שכל אדם הגון צריך להתרחק ממנה.

לפני זמן קצר, כשהמצב הכלכלי בעולם המערבי התערער — רוב היצוא של התעשיה הזאת — כ־150 מיליון דולר השנה מופנה לשם — ההסדרים הכלכליים החדשים של ממשלתנו הוזלה לתת את סיבנית. קיימנו מפגשים על מוסדותינו עם הציבור במקומות העבודה וכן עם שר המסחר והתעשיה. על המפגשים האלה והסברתנו על המצב שנוצר, פרסמנו הודעה לעתונות. היתה זאת זעקה לכל הגורמים בתעשיה — התעשיינים, הפועלים, הממשלה — לאזור כוח בכדי לעבור את התקופה הקשה ולהחלצות לקראת הבאות.

לא כל העתונים הדפיסו את ההודעה במלואה ולפי רוחה. הפליא לעשות ,,דבר" שסירס את ההודעה ויצקה בה תוכן הפוך ממגמתה.

לא על כל הכתבות וההערות באזור לא חתני אני יכול להגיב. מקוממת אותי המגמתיות השלילית בהצגת הענין. לדוגמא: ביום 23.12.74 התפרסמה כתבה ע"י כתבכם הכלכלי בכותרת ,,פועלי הטקסטיל והיתומים מנסים לעבור להכתה ל,,אלקטרוניקה". אבל כל זה רק בכותרת ואילו בגוף הכתבה ,,מלטה יוקי" אין טקסטיל. לפי הכותרת העבתי, שאכבא בי כתבה פרסים שלא יודעים לי, אבל לשונא. לא כצאתים.

כפועל טקסטיל ותיק בארץ ופעיל במוסדות המרכזיים באיגוד המקצועי, מוכרים לי החוגים שבזמנו הכביסו מקלות לגלגלים של פיתוח התעשיה הזאת. באופן מיוחד באיזורי הספר ועיירות הפיתוח. רק אדם כספיה עם חבר שורויה, ואנו בתוכם, יכלו להתגבר על כך. כיום מעסיקה התעשיה הזאת למעלה מ־60 אלף מפרנסים. החוגים הנ"ל לא נצלו ונכדי פעם בפעם, בכל משבר ותקלה, הם מתעוררים לתחייה. הם תורמים את חלקם — לדעתי — התרמי למורל התדמית של האדם העובד בתעשיה הזאת.

עוול עשו בעבר המקטרגים המפריעים. עוול יותר גדול הם עושים היום לציבור הגדול הזה הזקוק לעידוד ויציבות. ובמקום זה זורעים פאניקה וייאוש.

אני מודע למצב הקשה בתעשיית הטקסטיל. עוברת עלינו תקופה לא קלה, וכל אחד ירגיש את זה. אבל אני בטוח, שכשם שהתגברנו על משברים יותר קשים בעבר, נוכל בעזרת כל הגורמים בתעשיה להתגבר גם על המשבר הזה.

בעתון ,,דבר" ציפיתי, ועדיין אני מצפה, ליתר הבנה ואהבה בציבור הגדול והמבחן, המעבד ויעבוד בתעשיית הטקסטיל, ההלבשה והעור.

ת. מאירי

עבודת נשים

זכותו של צבי מגן (,,דבר" — 18.12) להתנגד לדרישת נשים העובדות מחוץ למשק ביתן — לנכות במס הכנסה — את ההוצאות לעזרת בית — המופסקת עקב יציאתן לעבודה. אולם החבר להיקשים להתנגדות הנ"ל — מעוררים כמה תמיהות.

לאחר שזוהר קראתי הגיבה כבר על המאמר הנ"ל — נסתפק בהערות עצבות בלבד.

אין לבטל את השאיפה להגדלת כוח עבודה של נשים. זו שאיפה בריאה, מוצדקת ונחוצה גם לארצה וגם למשק. לא בכדי מחפש משרד העבודה דרכים להגברת כוח הנ"ל. אין כל סכנה ששעבודת העשייה תחייבנה מוכנות להמיר את עבודתן לעבודה במשק בית — גם אם זו משתלמת יותר. הן מודעות לכך — שאין בעבודת משק־הבית — לא סיפוק, לא ענין, לא התקדמות ולא התפתחות חברתית.

עם הנשים המעסיקות עזרה במשק־ביתן — נמנות גם האחיות. האם מודע מגן למחסור החמור של אחיות ועל התוצאות השליליות בכל כך בכל במערכת הטיפול הרפואי?

המחסור באחיות גובר כהנגלויה הנדולה של אחיות. אמהות צעירות — באחרי שנות לימוד ומתוך התמסרות קשה — נאלצות לוותר על עבודתן החיונית ולחזור הביתה, כי תשלום בעד העסקת מטפלת לא משאיר להן כל הכנסה ממשכורתן, כשאחרי עבודה קשה בבית הן נאלצות גם לטפל בכל ביתן.

לא נכונה קביעתו הפסקנית של מגן — בדבר השפעה שלילית על הילדים — עקב יציאתה של האם לעבודה. המצב העבריין בא בשני סוגי משפחות, בהן כן ישנה עקרת־בית: 1. במשפחות מרובות ילדים — עניות בחומר ועניות ברוח, לשבגבר כהאם — עקרת הבית — לקשר לילדיה במיפור חיכה, לרגל דלותה התרבותית שלה.

2. במשפחות מצומצות ילדים — עשירות בחומר אולם עניות ברוח — בהן לעקרת הבית אין הבנה מספקת לצרכים החינוכיים של הילד, ואת רוב זמנה הפנוי היא מבלה בבתי קפה, במספחות. כי בהן האם עובדת בחוץ לביתה ובן זוגה מבין ומעריך את הדבר, עוזר לה בביצוע הבית וחינוך הילדים, אינו צומח נוער עבריין.

יפה יעקבי

כותבי המכתבים למערכת

מתבקשים להמציא לנו כתב יד ברור — רצוי במכונת כתיבה — ברווחים גדולים ולנסח את דבריהם בקיצור.

מספר המכתבים המגיעים למערכת הוא גדול פי כמה מהמקום העומד לרשות מדורנו בעתון, ואנו מעוניינים לתת ביטוי לקוראים רבים ככל האפשר. דבר זה מחייב בחירת החומר וקיצורו.

אין אנו מחזירים כתבי יד ואין אנו יכולים לאשר קבלת מכתבים, להודיע על פרסומם או להסביר אי־פרסומם.

המערכת

בלוח החודש דבר

בית הספר הגבוה לציור
השלוחה בקרית־שמונה

לתושבי הגליל העליון ועמק הירדן
החלה ההרשמה לשנת הלימודים תשל"ה — 1975
למגמות:

ציור חפשי — ציור מונומנטלי
טכניקות וטכנולוגיה של רישום וצבע — פרסקו, פסיפס
ניתוח קומפוזיציוני — סגרפיטו, אנקאוסטיקה
פילוסופיה של האמנות — פוליאסטר, מתכת

מתקבלים מועמדים שלמדו בבתי־ספר לאמנות או עבדו באופן עצמאי בציור חפשי או מונומנטלי.
קבלת פרטים ותכנית מתודית:
במזכירות ביה"ס הגבוה לציור בבנין ,,דנציגר" בקרית־שמונה, בימי ב' בין השעות 13.00 — 8.00.
במח' החינוך של עירית קרית־שמונה כל יום בין השעות 13.00 — 8.00.
● ליד ביה"ס קיימת קרן מילגות
● לחיילים משוחררים לימודי חינם עפ"י החוק.

מינהל מקרקעי ישראל
החכרת מגרשים לבנית בתי מגורים בבנימינה
מינהל מקרקעי ישראל מציע בזה מגרשים בחכירה לזמן ארוך, לבניית מגורים כמפורט להלן:

מס' המכרז	המקום	מס' המגרשים
ח/47,74	בנימינה	3

פרטים דוגמאות הסכמים וטפסי הצעה אפשר לקבל במשרדנו בחיפה, דרך העצמאות 13, בשעות העבודה הרגילות.
המועד האחרון להגשת הצעות הוא 5.2.75 בשעה 12.00.
אין מינהל מקרקעי ישראל מתחייב לקבל את ההצעה הגבוהה ביותר או הצעה כלשהי.

חברת החשמל לישראל
אגף הבצוע
מכרז מס' 1741
החברה מזמינה בזה הצעות להקמת גדרות מבטון טרום בתחנת הכח אשכול באשדוד.
פרטים וטופסי המכרז אפשר לקבל תמורת תשלום של 75.— ל"י, במשרדי אגף הבצוע, רח' מקוה ישראל 5, תל־אביב, בין השעות 09.00 — 12.00, עד יום רביעי 8.1.75.
הצעות תתקבלנה עד יום רביעי 22.1.75 שעה 12.00.
אין החברה מתחייבת לקבל את ההצעה הזולה ביותר או כל הצעה שהיא.
השתמש בחשמל בתבונה

מהדורה שניה חדשה ומעודכנת של אטלס כרטא בכרך אחד

יוחנן אהרוני — תקופת המקרא
מיכאל אבי־יונה — תקופת בית שני המשנה והתלמוד
מרדכי גיחון — מביתר ועד תל־חי היסטוריה צבאית
יהודה ואלך — מראשית ההתישבות ועד קום המדינה

מחיר הספר - 99.80 ל"י

תאריך ______
לכבוד ספרית דבר, ת.ד. 199 ת"א
אבקש לשלוח לביתי ,,אטלס כרטא בכרך אחד" רצ"ב שיק/המחאת דואר ע"ס ______
שם ______
כתובת ______
חתימה ______
ספרית דבר

מרחב תכנון מקומי הגליל המזרחי
הודעה בדבר הפקדת שינוי תכנית מפורטת
נמסרת בזה הודעה, בהתאם לסעיף 89 לחוק התכנון והבניה, תשכ"ה — 1965, כי במשרדי הועדה המחוזית לתכנון ולבניה מחוז הצפון ובמשרדי הועדה המקומית לתכנון ולבניה הגליל המזרחי ברחוב הגליל טבריה, הופקד שינוי תכנית מפורטת הנקרא ,,הכנית מפורטת מס' 2032 שינוי לתכנית מפורטת מס' 1354 חצור — אזור כמה למפעלי תעשיה בהצור הגלילית", ביחד עם התשריט המצורף אליה.
ואלה הם השטחים הכלולים בהכניה:
חלק מגוש 13846 חלק מחלקות 53—42.
מטרת התכנית: איחוד חלקות להעשיה להקמת מפעל תעשייתי.
כל המעוניין בשינוי התכנית רשאי לעיין בו ללא תשלום בימים ובשעות שהמשרדים האמורים פתוחים לקהל.
כל המעוניין בקרקע, בבניין או בכל פרט תכנוני אחר הרואה עצמו נפגע על ידי שינוי התכנית וכן מהנדס הועדה המקומית שברחוב התכנון שלה בתחום התכנית או גובל אותה, רשאי, תוך חדשיים מיום פרסומה של הודעה זו ברבים להגיש התנגדות לשינוי התכנית במשרדי הועדה המקומית לתכנון ולבניה הגליל המזרחי, שברחוב הגליל טבריה.
י. קנב
יושב ראש הועדה המחוזית לתכנון ולבניה מחוז הצפון
ד' בתשרי תשל"ה (23 בספטמבר 1974)

נהג!
עשה את המינמום למען אלה העושים את המקסימום.
תן טרמפ לחייל!

החל מיום ב' 20.1.75 בשעה 20.00 בטלויזיה

עולה! שיעורי העברית בטלויזיה יעזרו לך להבין, ללמוד ולדבר עברית של יום־יום!
ותיק! שפר את ידיעותיך בשפה העברית!
הקורס מורכב מ־15 משודרים אליהם מתלווים 3 ספרי עזר לעבודה עצמית בשפה העברית ובתרגום לשלוש שפות: רוסית, אנגלית וצרפתית.
המשודרים — כל תכנית תשודר 6 פעמים בשבוע: יום ב' 20.00 (רשות השידור)־יום ה' 15.30־יום ב' 17.00. ימים ב',ג',ד' ב־09.25.
הספרים — תוכל לקנות את ספר 1 תמורת 10 ל"י בחנויות ספרים. אם הספר אינו מצוי בחנות — מלא את התלוש שבמודעה זו, צרף המחאה והספר יישלח לביתך.
עולה חדש — אם אתה נמצא בארץ פחות משלוש שנים תוכל להזמין את הספר באמצעות התלוש במודעה זו ולצרף המחאה על סך 5 ל"י בלבד.
ההרשמה לקורס באוניברסיטה הפתוחה — בקשה להרשמה לאוניברסיטה הפתוחה נמצאת בספר 1. מלא תלוש ושלח בדואר. אין צורך בבול.

לכבוד "עברית בסימן־טוב" האוניברסיטה הפתוחה ת. ד. 39328 רמת־אביב.
אני מבקש להזמין את ספר 1 לקורס "עברית בסימן־טוב" בשפה: רוסית / צרפתית / אנגלית*
נא לשלוח את הספר לפי הפרטים הבאים:
שם משפחה ______ שם פרטי ______
כתובת ______ מס' טל. ______
מצורפת המחאה מס' ______ על סך 10 ל"י לפקודת "עברית בסימן־טוב" האוניברסיטה הפתוחה.
עולים חדשים הנמצאים בארץ פחות משלוש שנים ימלאו גם את הפרטים הבאים ויצרפו המחאה על סך 5 ל"י בלבד!
מס. תעודת עולה ______ תאריך עליה ______
מצורפת המחאה מס' ______ על סך 5 ל"י לפקודת "עברית בסימן־טוב" האוניברסיטה הפתוחה.
* מחק את המיותר

לרשות השידור
דרושים גובים־פקחים
רשות השידור עורכת מבצע ביקורת ארצי. למבצע זה היא זקוקה לעובדים (למשרה מלאה) בערים ירושלים, תל־אביב וחיפה.
דרושה ידיעת השפה העברית.
רצויה השכלה של 10 שנות לימוד.
רצויה ידיעת שפות נוספות ובעלות על כלי רכב וטלפון.
בעלי רכב וטלפון יהיו זכאים לתשלום מיוחד, לכיסוי הוצאותיהם.
בקשות בכתב יד תוך ציון קורות חיים יש להפנות למחלקת הגבייה. רשות השידור תיבת דואר 2002, ירושלים.
יש לציין על גבי המעטפה: ,,פקח־גובה".

צים חברת השיט הישראלית בע"מ
נמסרת בזה הודעה לכל בעלי מניות של החברה כי הדירקטוריון של החברה החליט על תשלום דיבידנד ביניים נוסף לשנת 1974 בשיעור של 5 אחוזים על המניות הרגילות לסוגיהן ובשיעור של 5 אחוזים על מניות הבכורה לסוגיהן.
בהתאם לתזכיר ותקנות ההתאגדות של החברה ישולם הדיבידנד על מניות הבכורה לסוגיהן בכפיפות לתנאי הצמדתן לדולר של ארה"ב.
דיבידנד הביניים הנוסף ישולם ביום 29 בדצמבר 1974, באופן הבא:
א. לגבי מניות רשומות על שם — ע"י החברה בהמחאה למי שיהיה רשום כבעליהן בפנקס החברים של החברה ביום 15 בדצמבר 1974.
ב. לגבי מניות בכורה למוכ"ז ע"י בנק לאומי לישראל בע"מ, סניף ראשי, תל־אביב — המשמש כסוכן ראשי לתשלום הדיבידנדים על מניות אלה — כנגד מסירת תלוש מס' 17.
בפקודת הדירקטוריון
חי יערי
מזכיר החברה

מכרז
תנועת מושבי העובדים בישראל — המזכירות
רח' ליאונרדו דה וינצ'י 19, טל' 258473 ת"א
מציעים למכירה:
מכונית פיג'ו 404
מספר רשום 315864. שנת יצור 1973. טסט עד אוקטובר 1975.
את המכונית אפשר לראות כל יום החל מהיום ועד 5.1.75 בחניה לפי הכתובת הנ"ל. בין השעות 15.00—9.00.
טפסי הצעה אפשר לקבל בקומה ג' חדר 305. ולהגישם במעטפה סגורה בצרוף המחאה בנקאית ע"ס 10 אחוזים בערך ההצעה.
המוסד אינו מתחייב לקבל את ההצעה הגבוהה ביותר או כל הצעה שהיא.

מכוניות למכירה
● מרכז למכוניות מחודשות 1973 בע"מ, מציע למכירה סנדריס סריתא משנת יצור 3/31/2 במחירים שלפני הפיחות. רח' ברנשטן 10 (פינת מגשר בחולת־יצחק) טלפון 251980.
● הזדמנויות טויוטות משומשות במחירים ללא הקדים רק ב,,רכב ישראלי" מרכז הטויוטה 821473 צומת אבן־גבירול 59 יפו.

הודעות לציבור

משרד החינוך והתרבות
מינהל החינוך
המחלקה לאספקה ולשירותים משקיים
רחוב שבטי ישראל 34, ירושלים
מכרז 1521/74
הוצאה לאור והפצת ספרים, חוברות ודפי עזר

1. משרד החינוך והתרבות מבקש הצעות להוצאה לאור והפצת ספרים, חוברות ודפי־עזר לטיפוח התודעה היהודית.
תנאי המכרז ורשימות הפריטים אפשר לקבל במחלקה לאספקה ולשירותים משקיים, רחוב שבטי ישראל 34, ירושלים, חדר 405 ובבנין הדר־דפנה, שדרות שאול המלך תל־אביב, חדר 308.

2. הצעות מפורטות בהתאם לתנאי המכרז, בצרוף ערבות של בנק מוכר לפקודת משרד החינוך והתרבות בשיעור של 10 אחוזים מערך ההצעה, למילוי תנאי המכרז, יש לשים במעטפה סגורה המסומנת במלים מכרז מס' 1521/74. מעטפה זו תוכנס למעטפה שניה שתמוען: משרד החינוך והתרבות, המחלקה לאספקה ולשירותים משקיים רחוב שבטי ישראל 34 (לתיבת המכרזים חדר 405) ירושלים.
על ההצעה להתקבל במשרד החינוך והתרבות לא יאוחר מיום 15.1.75.

3. אין משרד החינוך והתרבות מתחייב לקבל את ההצעה הזולה ביותר, או הצעה כל שהיא. או להזמין את כל הכמות מכל פריט ממציע אחד.

א. ליברנט
מנהל המחלקה

לשכת ההוצאה לפועל באר־שבע
תיק מס. 1345/74
מודעה בדבר מכירה פומבית של מטלטלין
ביום 20.1.75 בשעה 15.30 יוצאו למכירה פומבית המטלטלין המתוארים להלן של החייב פרידה אורמני, לגבית חוב בסך של ___ לירות המגיע לזוכה — עמידר באר־שבע, ע"י ב"כ עו"ד ג. סיארה מבאר־שבע.
תיאור המטלטלין:
1 ספה פורמיקה פלסטיק צבע אדום
1 שולחן עגול — סלון
בד פשוט נברשת עם 3 מנורות
1 נברשת עם מנורה אחת
1 ראי קיר
1 ארון עץ שתי דלתות
1 מיטת עץ עם מגירה
1 מיטה לילד
1 מגש נחושת
1 כיריים גז 4 להבות
בגדים שונים
6 כריות צמר גפן
1 שטיח משוש
2 מיטה ברזל
1 מזרן גומי־אויר
1 ארון פולסטר צבע לבן
1 מיטה זוגית עם מראה
1 מזרן פרדייז
1 מכיר ספורט קפיצי
1 מייבש שיער
1 ארון פח
1 פסל + 1 מגהץ חשמלי
כלים שונים.
המכירה תתקיים בהוצאה לפועל באר־שבע, בניין רסקו חדר 308.
כל המעוניין בכך יוכל לבדוק את המיטלטלין העומדים למכירה כאמור.
על הקונה יהיה לשלם את כל המסים, האגרות וההיטלים אשר מכח כל דין, חלים על הקונה וכן 1% מהמחיר למנהל המכירות. אם אינו פקיד של בימ"ש.
יחזקאל מצרי
המוציא לפועל באר־שבע

לשכת ההוצאה לפועל באר־שבע
תיקים מס. 2386/74, 2384/74, 2385/74
מודעה בדבר מכירה פומבית של מיטלטלין
ביום 15.1.75 בשעה 15.30 יוצאו למכירה פומבית המיטלטלין המתוארים להלן של החייבים שלום רפאל, כהן מאיר, זהר מרי לגבית חוב בסך ___ ל"י המגיע לזוכה עמידר ערד
תאור המטלטלין:
1 מגהץ אויר סוג אלקטרה
1 פלטה חשמל לבישול
1 מסיפון
2 ספריות עמודים
1 רמקול
2 כסאות נוח
3 שולחנות שונים
1 מכשיר חשמלי לבדיקת תנוחה חשמל.
1 חנוכיה נחושת
ארונות מטבח
ספרים שונים
6 מיטות עם מזרונים
3 קרפרפים מברזל
7 מזרונים
1 צלחת לטלויזיה
3 ארגזים שונים
כלי מטבח שונים
2 שמיכות צמר
בגדים שונים
ארונות קיר פח.
המכירה תתקיים בבאר־שבע ערד.
כל המעוניין בכך יוכל לבדוק את המטלטלין העומדים למכירה כאמור בהוצאה לפועל בניין רסקו קומה ב', חדר 308.
על הקונה יהיה לשלם את כל המסים, האגרות וההיטלים אשר מכח כל דין, חלים על קונה וכן 1% מהמחיר למנהל המכירות. אם אינו פקיד של בימ"ש.
יחזקאל מצרי
המוציא לפועל באר־שבע

24 שעות · 24 שעות · 24 שעות · 24 שעות

מבחר

טלוויזיה

* 17.32 — „הקוף ואני" — „יד אלגריה".

* 18.00 — „הרפתקה בקר־קס" — סדרה בריטית.

* 19.00 — „סדרה דוקומנ־טרית" — „טבע ונוף". עם הד־שק: „אי הפליקנים".

* 20.00 — „עלם ועל־מה" — במעגן לנוער.

* 21.00 — „העדויות" — פרק שני, „לילה הכוכבים". סיפור מעשיו המופקדים של האדם לשעת אה הכוזה הבביצים את הכבים.

* 21.50 — „תיק בטיפול" — „גבנה בתהידים".

רדיו

* 18.05 — „בשנה דרך" — עם אנשי ספינת שילים של חיל הים. התכנית הוקלטה במהלך ה־הפלגה. (עורך: עודד שחר) (צ).

* 20.05 — „באולמי הקונ־צרטים שלנו" — התזמורת הפילהרמונית הישראלית, בניצוח אלדו צ'קאטו. בתכנית: פתיחה „המסע לריימס" מאת רוסיני; „פולימורפיה" ל־48 כלי־קשת מאת פנדרצקי; קונצ'רטו ברה־מז'ור לכינור ולתזמורת, אופוס 61 מאת בטהובן (סולנית: אידה הנדל) (א).

* 21.05 — „כאלה היו הימים שלו" — דצמבר 1951. התכנית עוסקת בתקופת הצנע וההעברה ובאפיפיה השונים (צ).

לך, נוע

ירושלים

„האורי המוהם" (ירושלים) — סרט סוג ב' מרחוק באורה של דן זיגל. על מפקח מבשרה מסוד. המתייאש מהמתקנים הפועלים לטובת הפושעים. אם לא־כל־בך בשבט, לפחות עשר בצורה משבר נעת.

„האדיר והגדר" (חן) — סרט אמריקאי המרתק במיטב מור־יאליסטי. המשקף היטב את קהילי הפרטים ואת הכמיהה לרוכן בחי־יים — באמצעים קיצוניים לפני. אך הודים היטב לתדעה. בעיקר בחלק הראשון של הסרט.

„משאלת מוות" (אורגן) — פרס־פתה הבריר בהוק, המתאר לברר הניקש את מה אותו בידי הבריונים. נקבה כשהייה לא רק הבלית חזיה, אלא גם מקודקדיית המורה. נוהת מוצגים־מוכוים של החברה „בבצורי" ובצעים יכול אין בהם כדי להסל גבר מלאכותי מאוד ושכחו לגבי שובק ובשמבי עלת הבניה ההגרות.

תל־אביב

„אמריקן גראפיטי" (גת) — לילה אחד בשנת 1962, בתהבדבר רים ההבגרים. סרט נוסטאלגי־ראיני בלום ועל מעניין מאוד ובנוי על „אמרסטריקסס" שנראה בנופל בין הקיסות לבגבות. אך שוקש איזה לפחות באבונות הרבנבי הריקודים.

„לאחוביבקה" (תכלת) — דור ליבר בהמאותה כיבוש הארב־ביה — סרט עשוי היטב, על פי כל הקריסריונים השומים של „עבודת־אולפן". כיצר מכסרי־ה־היא יצירה בנזירואבפן. סרט נוסטאלגי ומלבב — כמובן עם האספקי ביגארע (אייגייר ברגמן).

„פרישת סבאבאנה" (צפון) — סיפר־תמה הבראדיוהאבסור עשוי בידי אחד מאבבי הקולנוע הגדולים בעולם — אלן רנה שי־לוב שבעי של החבבים המודי־סים החברותיים, קו ברורה. אך קבה מפוקפק. סרט מבריק, אפילו מהיה, אך נוכבי ינהר מדי „בסידי בידי הגיבור הראשי. הוא ראוי פיל בלמונה.

„השיחה" (סינמה ב') — הפרס הגדול של פסטיבל קאן 1974. סיפור אפור ומעוצע על אדם שהתפרנס מהאזנה לשיחות של אחרים ובבא את גבבו בריקלקים הכיר עם מקצועו. צער אחד אל היבורים. אך צער הצד מאוד. סרט טוב מאוד, שהסרה בו דרמה־ההגרבית הקבבבה.

„אהבה אחרי הצהריים" (ביית) — סרטו הנפלא של אריק רוהמר על מנהל במרכזי כציה, הנובעך בהרפתקה שאין היא רק בה בה בלובה, בכעם משתבר — בגלל האוהחון הוא חוזר בו — כדי להיות בהתאם למוסר המקובל עליו ולהודיין לעצמו את הא־שה. בחקר חבורתי נהדר בסנבנן קלסיצי פשוט, אישי ומושלב.

„משאלת מוות" (בצבעי) — ראה „אורגן, ירושלים".

„רצח באוריינט אקספרס" (פאריז) — ביוזר טיפוס, מבריק, אלגאנטי, מתוך „אבקבביבה", בי האיבוקישטין קו, בשעבע, בלבה. הבחור בכונה תחילה מכל רמז הגבור בגלישטיבה. אתנותא אינגלקבואלית בלאידחוביבה.

חיפה

„אבבים הזהובים" (שביט) — הגבור יהודי אמריקאי בגזי על פאריזיקה. הסרט לחשום מבצדיק לולה נוייורקי. יש בו הרבה מן הבמשתה, השול והגס. אך מספר בי־אסיציה פאורידית כמעצגה בירה.

„רוח של גיהי" (עמבי) — סרט נוסטאלגי על נער רמאים „ארגון", סרט־אורודה מלבב עם בבחוק בצלה וסיבואציות עשרית. סרט בו שם עיקרי אחד — היא איננו בכוזק כעבר ודאי מבר בצבוחק הצגה שלבה. הבויא שלו תלוי בבכור הצי שעה וכל מה שבא מאותו יוהר הוא כמות.

„אמריקן גראפיטי" (הן) — ראה „גת", תל־אביב.

„אודל" (עצמון) — ראה „הוד" תל־אביב.

„הרכבת הזהב" (אורדן) — סרט חזק ובעל אווירה רצופה, מבחוק בצולה ומוסיקה מחשמלה. בבכל זאת, על אף היופי הבלל־בבית של קטעי הגבורים, אינו מצליח לפתח בבלא עצמיות את הדרך המופלאה של קאנאנבא־קים.

„שנה טובה לאוהבים" (אי־רה) — קלוד ללוש — מתהכב. שופסי־הבצאה. קצת מיבאי וקצת צינר — ולא בעצם מלאמרי. המבבגת היא אותה משמעות — אהבה אמיתית מעל לכל. גם בעל לבגידות הקטנות.

„אוהאבורי" (אורלי) — קו־מדיה על הבגישה ההברתיה הצי רופא — שהוא בעצם לחמי־הוקה המבהור של החברה הזו.

„תדחלייל" (ביתי־הסבילד) — סיאנס מופלא כל ריאס הסהקנים גין האקבאון — אל פאצינו ב־אווירה חוזית בקסיבה. בתוך ינכן סיפרו ובדוד של חיפוס אחר הלום אמריקאי נשבב.

„שוגרלנד אקספרס" (פאר) — דראמת־מתח קטנה, עשויה הי־טב. על נסיקדסרק נואש של אם להשיב את תינוקה שנלקח כמבת משום נהדר של גולד האון.

„מה?" (הן) — פולנסקי — מקורי, חריף, אבסורדי. הסר־רצו ידוע מנסאצ־י לא לן — אבל בהחלט ראוי להתכבד.

ספר חדש

המעגלים של שמיר

מאת דני רובינשטיין

אל מול פני הלהבה הזוקה, בשה שמיר.

בכל שנותיו, לא הצלחתי להי־בין בה קורי את לקס באמריה המפעלים של כיכה הכביר שי־פורסמו ב„מעריב" בבבים האהר והמה וזה בצדיק את כריכתם בספר אחד. רוב המאמרים מבטי־אים את השקפתו הפטריוטית של שמיר הבבורה לכל, שהוא מבבה אותה: „המאבק נגד הנסיגה וב־עד שלמות הארץ". המאמרים שי־לקה איבם בסדר כרונולוגי וגם לא לפי נושאים, אלא כפי שהוא עצמו מסביר: „לפי מעגלים — מעגלים של מחשבה וויכוח, ענין דיון". „המעגלים — מעגלים" אלה בנויים על קטעי־קיצור קצרצרים שהכניס בכיר בין ה־מאמרים. ונראה לי מקום כה ששמיר ניסה לתת כה שנראה לו כסובות שברשימותיו הקשר היחיד ביניהן הוא הבבחון בעצמו ובצדקתו.

באחד המקומות (עמ' 200) כו־תב שמיר: „ארבעה חדשים לפני המלחמה — ביוני 1973 — צפיתי את הסכנה הזאת בפרי כל חול־שת המדיניות הישראלית הרשמית בראש ובראשונה". קראתי והזהר־קראתי א.ז. המאמר מיוני 1973, שלפיו קובע שמיר כי הוא צפה את סכנת המלחמה, ולא הבחנתי בתצפיה כזאת. זה עוד אחד מ־מאמריו הרבים, המזהיר בכוונות ומ„כוונות נסיגה של הממשלה ד־מטיף להתנחלות רחבה בכל השט־חים. לכיר כה בטוח בעצמו עד שבראשית החלק השני של הספר הוא מבקש — בלווית הסתייגות קה — את רשות הדיבור בשם עם ישראל או בשם רוב העם. ואף קובע: „יש לי זכותי להו־בר בשם האנשים בעקוי המל־חמה", וזאת מקום שכחה עצם הרבה בכל סיבל היה (עמ' 41).

לפועת עצמו, כציג כוזה עבור את אבא אבן כמבל לאיש שאיבד את הסליחה על הגינוי ועל הים האחריות כלו (עמ' 61), ובכבת מאמרים הוא תוקף בהתמדה את אלוף (מיל.) מ. פלד, את פרופ' ברוכר, את עמוס אילון (שבספרו „הישראלים" זוכה לכינוי „מריי־הה שההגאית") ובכמובן את לובה אליאב. וכך אחרים שבבהותיהם הפוליטיות מנוגדות לשלו. בלבה את מאמריו־הביקורת שלו על ספרים ומאמרים של אחרים הנכים שביר לספרו גם כבה רשימות על צלויה ובמאמר הסוב הנושא את הכותרת „בלחמת בני אור", ובו הוא מסביר כי ישראל היא כמין קודמי של העולם המערבי התרבותי כולו „מחשוכים וכרותי־בים. במשכרי דיבורי אלוהיים ואר־גוד בדיבות מבבים ופראוטיים... קאלוציה של במשכרי דיבורי אב־ זריה הבבויים של שוד בכל ההגאים" ומי.

נוסף על המאמרים המובריים ב„מעריב" יש בחלק הראשון של הספר קטעים שלא פורסמו. הלקים ב„הוך הקרבי" על פיקוד המרכז במערבה המלחמה. ביחוד, לא הסד־התף פיקוד המרכז בלחימות יום־הכיפורים, ושמיר מכהכין „הד הרכ" זה. הסב אולי שציירופו יתרים להובן המאמרים. בין הד־פים הקרבים יש תוספות הקדיית, „זמן הכביסה" הן דוברת לסיו־כה הבביציות של בחדורה ההד־שות מ־19 ימי הקרבה. בקובץ בספר לא ברור.

אגב, איבני יודע אם העותק שנשלח לביקורת שונה מאחרים, בכל מקום בינגע שבכתחתי את הספר התפוררה כריכה הקרטון והלכו הנבודים.

קולנוע

אגדת פופ

מאת זאב רב־נוף

(„הסכנה היא מקצועי": תל־אביב, תל־אביב)

הבמאי האמריקאי ג'ון פראנקנ־היימר (45) איננו זקוק להצגה. כי אחריו שורה ארוכה של סרטים ידועים באן הוה להצלות עם „ה־ה הסליהידרבי" במחצית שנות ה־חמישים. פראנקנהיימר הוכיח את עצמו יותר ויותר כמתמרן מוהיר של ביראורס, הפצים ואירועים, ואכן מיבאניקה בצודגת ובמוקד־קת. די להיזכר במהירים של סרטים כמו „7 ימים במאי", „ה־רכבת", „חיים בשניה" או „הפרס הגדול". אין לפראנקנהיימר „דקות בשמה" במובן המקובל. אך כפי שהוא הופך אנשים למכונות, הוא הופך את המכונות לאנושיות. אר־לי משום־כך נראית בחירת הסג־נון בסרטו האחרון „הסכנה היא מקצועי" (ארה"ב, 1974, השם המ־קורי „99.44% מת") כה מרתקת וכה מבטיחה. כשאתה רואה את הסרט, אתה בעצם מתפלא מדוע פראנקנהיימר לא קפץ על עב־רת אבבות־הפופ בקולנוע קודם־לכן, ומדוע לקח לו זמן כה רב להגיע לסטפגה כי כאן יש לו שורה כה אישי, כה רחב וכה פו־רה לפעולה! קומבינציה של קו־מיקס עם ציוריו של ליכטנשטיין, בהכרה מידית, עם הופעת הכו־רדיה על הבר, כשלכל סם נלווה הציור הבומה והמופרז, הנאטוראי־ליסטי ו„המהורר", מדובר בעולם דמיון מהור, אבסורדי, כמורק. אך קר להלוטין, שכל הקשור בו ב־חיים מציאותיים הוא מקרי להל־לוטין.

פראנקנהיימר מצליח לשמור על הסגנון המופלא הזה, כמעט לכל אורך הסרט. אם כי הוא נגרר אל צמחים קורצים ופוסיפים שב־פועים אין הוא יכול לעמוד. הוא קופץ, תוך הנאה ברורה לי־עין, אל פארודיה של סרטי ה־מופראנים, אל הלגלוג על ג'יימס בונד ועל הארי פאלמר, והוא עו־שה זאת בדביקות כזו עד שהיו מבקרים שהאשימו שהוא לא רק הגיע קרוב מדי אל הוואבר, אליו הוא מלגלג, אלא גם התדרדר מדי פעם לתוכו ובכך בעצם הכשיל את עצמו. דומני, כי ביקורת זו קשה ומשרית מדי. ואם „הסכנה היא מקצועי" הוא לצערי הרב כשלון, הרי הדבר נובע משהו אחר לגמרי. הסגנון הוא נפלא, הרצף סביר, האיזון מתקבל על הדעת, אך מה שהיה בעיקרי כל הפעולה, הוא התסריט. רובוט דיי־לון כתב תסריט שיש בו יותר מדי מרכיבים שדופים וחזרות עצ־מיות לאין סוף ופחות מדי אבי־סורד, ריחוף מקורי בענבי אמנות הפופ.

היה כאן מעין משבר בין ה־טקסט לבין הביצוע. ההתחלה היא דוקא יוצאת מן הכלל, נותנת את המוץ הנוסטאלגי־דמיוני של הסרט הבגעל בעצם במקום בו הוא התחיל — עולם זוועות „פופי" משעשע של קרקעית־המים בניו־יורק. שם, מתחת לפני המים, אתה מוצא כל מה שצריך היה להסתיר מעיני האדם החוק, מב־לים ומכוניות ועד לבני־אדם „מיד־תרים", שרגליהם נכבלו בבלוט וכך שקעו במצולות לבלי שוב. גיבור העלילה הוא הארי קראון, אקדי־חן שכיר, הנענה להזמנתו של פראנק קלי, אחד הבוסים הגדולים של העסקים הבלתי־חוקיים בעיר הגדולה: בזמן האחרון „עולה עליו" אדי סאגטו בכוונה לחסלו. פראנק סומך על הארי שיצליח למנוע זאת. תוכן הסרט הוא ה־מאבק הבדיבכופיתי שנעשה בעי־קר מאבק בין הרוצחים בשכר. המרכיבים האבסורדיים הנהדרים שזורים בתסריט זה לרוב, אך הם מפוצלים, סובעים בתוך שממה של המצאות שיגרתיות, ולא סריות בי־מיוחד.

כל הכבוד לפראנקנהיימר שהצ־ליח „לפרוק" בבעד לאותה אשי־מות של הטקסט, לגבש לפעמת הלקרסגנת, שגם אם איבי רצוף, הריהו מרתק, משעשע, לפעמים כמעט מהכמל. ברגעים הטובים של הסרט האנשים הם כמו בבבות מיכאניות, כמו גיבורי ה„קומיקס" שנעשו לפתע בשר ודם מיבור של „צעצועים מוסיקליים". הנשים בקר־

ג'והן פרנקנהיימר

ראות באפי ובייבי דוולי ורק „הרצח" נקראת קלארה. דולי היא בעלת בית בושת, ובניסתו של הארי למקום משוהרת בהיסח־דעת את השיחות מתוך „הלו, דולי". שכיר־החרב של אדי הוא „יד סו־רפת", צוקרמן, מכוח שיש לו יד מלאכותית אחת ומשום שב־זמנו קטע לו הארי את היד; אלא שכאן התאהב צוקרמן, כמו ילד קטן, בידו המלאכותית. משום ש־היא יפה ויעילה יותר מיד אמי־תית. אפשר להרכיב עליה סכינים ומספריים, תת־מקלע ומוציא־פק־קים. וברגע־סיא מצליח הארי לק־רוע לצוקרמן את היד התותבת, וצריך להביט בפניו של צ'אק קונורס ברגע זה בתדהמה וצער, כאן התגלמות האמיתית של סב־ בין פופ טהור, שהקולנוע לא הת־ברך בו במיוחד עד כה.

אדי סאגטו הוא בעל כבבות (ביאה לגאנגסטר הטוב) הגיסמה של האדם המזוהם הזה היא: „משתלם להיות נקי", והוא סבר־נה בכל, כשהוא עצמו, בקאריקא־טורה דוחה ומלבבת של בראד־פורד דילמאן (איני סבור שמוד קן זה היה טוב כלכך איפעם בחייו, גם לא בתפקידו המפורסם ב„הכפייה"), מוקף „עובדים שחו־רים". פמליה של אנשים ומכונו־יה המזכירה את הצגיות השה־בית ביותר של „אנקראסה" לרגל קלאר. אך מאריל היא באפי בלי־תי נשכחת, קומבינציה נפלאה בין אשה לבין בובה מיכאנית. ואר־כונד אורברייאן הוא פראנק פאר־ראדוקסאלי, כשהוא אוהב לזרוק את עצמו מקיצוניות אחת לשניה. לריצ'ארד האריס, בתפקיד הארי, יש משימה ארוכה וקשה ואם הוא איננו מצליח לעמוד בה, הרי אין זו אשמתו, אלא של הטקסט ש־איפשר לו רגעים בלבד. ויש לז־כור, כי לאחרים יש רק רגעים בסרט ולא תפקידים רצופים. לכן הם ברווחים מהופעה ספוראד־ית שלהם יותר מאשר הארים מ־משהותו הבלתי־פוסקת. כל זה צו־לם היטב על־ידי ראלף וולסי, נע־רך היטב על־ידי הארולד קרס ועוטר במוסיקה שמפאנית של הנרי מאנצ'יני.

חבל, כאמור, שאין זו יצירה שיש בה סובסטאנציה ושיש לה רצף וסוף מתקבל על הדעת. יחד עם זאת, דומני, כי פראנקנהיי־מר מצא את עצמו בעידן זה. ויהיה זה ספקי מצדו אם לא ימ־שיך, הפעם בשיקול־דעת מיושב יותר ועם תסריטן שיודע הן להב־דיל בין עיקר לטפל וגם יהיה דמיונו פורה והפכי דיו, כדי לפעול בנטח כה פרוץ ופראי כמו אמנות־פופ.

תיאטרון ישראל

הערב 29.12

הבימה:
התחנה — באולם הגדול.
טפס אחד — באולם הקטן.
הן, הו יולה — גדרה.

הקאמרי:
שלוש כפיפות — חיפה.

התיאטרון העירוני חיפה:
משפחת מה — ת"א.

התזמורת הפילהרמונית הישראלית

חיפה, אודיטוריום חיפה 8.30 בערב
קונצרט למנויים מס' 2
זובין מהטה, מנצח
באריי פאקוה, כנר קרן
סדרה 2, הערב יום ראשון 29.12.74
סדרה 3, יום שני 30.12.74
תכנית: בטהובן, מוצארט, בטהובן

קונצרט למנויים מס' 4
אריך ברגל, מנצח
יהודית ליבר, נגנית נבל
תל־אביב, היכל התרבות, 8.30 בערב
סדרה 1, יום חמישי, 2.1.75
סדרה 2, מוצ"ש 4.1.75
סדרה 3, יום שני 6.1.75
סדרה 4, יום שלישי 7.1.75
סדרה 5, יום רביעי 8.1.75
ירושלים, בנייני האומה, 8.00 בערב
סדרה 1, יום ראשון 5.1.75
קונצרט למנויים מס' 2 —
סדרה 2 — יום חמישי 9.1.75
תכנית: היידן, בריטן, הינאסטרה, ברוקנר (סולנים ומקהלה)

אריך ברגל, מנצח
ג'רום לוונטאל, פסנתרן
תל־אביב, היכל התרבות, 8.30 בערב
סדרה 6, מוצ"ש 11.1.75
סדרה 7, יום רביעי 15.1.75
סדרה 8, יום חמישי 23.1.75
חיפה, אודיטוריום חיפה, 8.30 בערב
קונצרט למנויים מס' 3
סדרה 1, יום ראשון 19.1.75
סדרה 2, יום שלישי 21.1.75
סדרה 3, יום רביעי 22.1.75
תכנית: אשר בן־יוחנן — שני פרקים לתזמורת
בטהובן — קונצ'רטו מס' 2 לפסנתר ולתזמורת
ברוקנר — „טאדאום" לסולנים מקהלה ותזמורת.

האופרה הישראלית

מייסדת ומנהלת: א. דה־פיליפ
ת"א: ● 29.12 ● 7.1
12.1 ● 18.1 ● 22.1 ● 26.1
הרוזנת מריצה ● קלמן
31.12 ● 1.1.75 ● 4.1.75
ערב גאלה
התכנית אמנותית עשירה של קטעים נבחרים באופרטות ובלטים ובאופרות. של רוברט שטולץ
לציון יום הולדתו ה־94
הצגות מיוחדות
ת"א: ● 15.1
חיפה: 9.1 ● ים: 13.1
כרמן ● ביזה
ת"א: 11.1 ● דוניצטי
לוצ'יה די לאמרמור
ת"א: 16.1 ● מוצרט
נישואי פיגארו

החורף אינו סוף עונת הצלום!!
בעזרת פלש אפשר לצלם גם בחדר וגם בחוץ מוחלט!
* מכשירי הקרנה, מסכי הקרנה במבחר גדול.
* פיתוח צבעוני ע"י המע־בדות המשוכללות בארץ
* צלומי פספורט — בן־רגע
* העתקת מסמכים, במקום!
בימי שלישי סגור כל היום.
פוטו·ברנר
חיפה, רחוב החלוץ 31

השבוע במוזיאון תל־אביב

תערוכות

ביתן הלנה רובינשטיין (רח' תרסיט 6, טל. 287196)

דוד בן־גוריון:
תרמ"ו־תשל"ד (1886—1973)
חייו ופעלו

התערוכה נערכת במסגרת אירועי יום השנה לפטירת דוד בן־גוריון בשיתוף עם קרן הנגב.
הדרכות בתערוכה על פי תאום טלפוני מוקדם.
נא לצלצל לטל. 257361.

שעות הביקור בתערוכה:

ימים א', ב', ד' ה'	10—19
יום ג'	10—22
יום ו'	10—14
מוצ"ש	18—22

כרטיסי הכניסה לתערוכה — כוחם יפה גם למוזיאון תל־אביב, שד' שאול המלך 27.

מוזיאון תל־אביב (שד' שאול המלך 27, טל. 257361)
פתיחת תערוכה
יום ג', 30.12.74 ב־19.00
צבי מילשטיין — הדפסים
לחברי אגודת הידידים ולמוזמנים בלבד. התערוכה תיפתח לקהל הרחב ביום ג', 31.12.74.
במוצ"ש, 4.1.75 ב־19.00
הדרכה בתערוכת צבי מילשטיין ופגישה עם האמן
(לחברי אגודת הידידים).

בעקבות העת העתיקה:
ציור סיני משושלות מינג וצ'ינג
מאוסף סר ארל מורס ורעייתו (בשיתוף עם מוזיאון ישראל)
(אולם זקס)
אולם באיירהוף — אמנות ישראלית
אולם יגלום — אימפרסיוניזם, אכספרסיוניזם ופוסט אימפרסיוניזם
אולם מס. 3 — סוריאליזם, פוסט קוביזם ואמנות מופשטת
אולם זקס — תערוכה מיצירות אמנים יהודיים (מאוספי המוזיאון)
אולמות הגראפיקה — תערוכת צילום אנשי בצלות (יהושע זמיר).
הספריה לאמנות ע"ש הלנה רובינשטיין
(שד' שאול המלך 27)
פתוחה בימים א, ב, ד, ה, 10—16; יום ג' 10—13 ו־16—19; יום ו' 10—13.
שעות הביקור: ימים א, ב, ד, ה, 10—17; יום ג' 10—13 16—22; יום ו' 10—14; מוצ"ש 18—22.

תקליטים, ספרי אמנות, פוסטרים, גלויות וקטלוגים — להשיג בכניסה למוזיאון

בשבת 4 בינואר, יהיה המוזיאון בשד' שאול המלך 27 פתוח לקהל, ללא תשלום בשעות 10—13

קונצרטים
(בשיתוף עם עיריית תל־אביב האגף לתרבות לנוער ולספורט)
יום ג' 31.12.74 ב־20.30 — „בוכות העולים".
באריק דרובינסקי — צ'לו, ויקטור דרביאנקו — פסנתר. באך (סונטה לצ'לו ופסנתר ברה־מאז'ור) ברהמס (סונטה לצ'לו ופסנתר במי־מינור) הינדמית (סויטה לצ'לו סולו אופ' 11) פרוקופייב (סונטה לצ'לו).
מאורגן בשיתוף עם הסוכנות היהודית — המחלקה לעליה ולקליטה, משרד הקליטה — המחלקות לקליטה חברתית ולשירותי עבודה.
מוצ"ש, 4.1.75 ב־20.30
אילן רוגוף — פסנתר באך־בוזוני (צ'אקונה), שומאן (פנטסיה), ליסט (סונטה בסי־מינור).
הסינמטק מציג במוזיאון תל־אביב
פרטים במודעות הסינמטק.

כרטיסים להשיג בקופת המוזיאון — לקונצרטים גם באותיה, רח' דיזנגוף 118

דלק

„דלק"
חברת הדלק הישראלית בע"מ

בהמשך להודעה מיום 12.8.1974, נמסר בזה כי חלוקת מניות הטבה למוכ"ז לבעלי המניות למוכ"ז הוצאים, תהיה החל מ־20.12.1974 תמורת תלוש מס. 46.

לבעלי המניות שבידם כתבי הקצאה תחולקנה מניות ההטבה כנ"ל כנגד החזרת כתבי ההקצאה למשרד החברה.

י. לפטר, עו"ד
מזכיר

האקדמיה הלאומית הישראלית למדעים
מודיעה על הרצאת־אורח של
על הנושא
פרופ' מאיר י' קיסטר
על הנושא
עיונים בחדית' - על היחס לשלטון בראשית האיסלאם
ביום שלישי, י"ז בטבת תשל"ה (31.12.1974), בשעה 18.15, בבית האקדמיה, רח' ז'בוטינסקי 43, ירושלים.
הציבור מוזמן

אגרקסקו חברה לייצוא חקלאי בע"מ
רח' הארבעה 20, תל־אביב, טלפון 264264
מ כ ר ז
מוצעת בזאת למכירה מלגזה חשמלית „אכסטמן" שנת ייצור 1969 מס' 201—63, כושר הרמה 1½ טון עם מטען חשמלי.
את המלגזה ניתן לראות בימים א'—ה' במחסן חומרי האריזה של החברה, אזור התעשיה לוד, מול ביח"ר קרגל בין השעות 8.30—14.00.
את ההצעות יש להגיש במעטפה סגורה ולציין עליה „מכרז מלגזה".
יש לשים את ההצעה בתיבת המכרזים במשרדי החברה בת"א, עד 16.1.75 שעה 15.00.
אין החברה מתחייבת לקבל את ההצעה ה־גבוהה ביותר או כל הצעה שהיא.
המחלקה לחומרי אריזה

פרסם בלוח החדש

בתי־מרקחת

ירושלים
אברמוביץ, המלך ג'ורג' 21, טל. 224972; אל סוויה, רח' חאן אלזית, טל. 283040.

תל אביב
הנביאים, רחוב המלך ג'ורג' 73 טל' 286740; נורדאו, רחוב בן יהודה 183, טל' 242673; יאני, רחוב יהודה הלוי 67 טל' 612474.

חיפה
כרמל, הנשיא 133, 81713.

רמת־גן
הן, רמת־גן, רחוב ז'בוטינסקי 99.

בני ברק
הן, ז'בוטינסקי 99, רמת־גן.

בת ים
העמק, בת ים, רח' דניאל 4.

חולון
נאות רחל, רח' אילת 36 — (קומה ב').

נתניה
גבע.

פתח־תקוה
אסותא — ברון הירש 21.

הרצליה, כפר שמריהו, רמת השרון רעננה, כפר סבא רמתיים
כפר שמריהו, כפר שמריהו, מרכז מסחרי.

קולנוע

תל־אביב
אופיר — אני הבוס
אסתר — מלכי הכביש
אורלי — דצמבר הזה
אלנבי — בראש מורם
אורדן — שוד הכלבים
המפלאים
בן־יהודה — האלימות שבחיים
גורדון — הילד הגל
גת — אמריקן גראפיטי
דקל — ההתבגרים
דרייב אין —
5.00: הצועדים העליזים
7.15: גוריה
9.45: קטלנית יותר מגבר
הוד — החזק בידי גמיש
המרכז — הגיבורים
זמיר — אהבה וסמים
חן — ג'אגרנאוט
לימור — אהבה בגשם
מוגרבי — משאלת מוות
מתמיד — האגרופן בסינגפור
מקסים — יחסים אסורים
מסודה — רצח באוריינט אקספרס
אקספרס
סינמה 1 — הקנוניה
סינמה 2 — השיחה
סינרמה — חוזי ורעם
פאר — פסק דין
פריז — אהבה אחר הצהרים
צפון — פרשת ססביסקי
רמת־אביב — הסנהס הקסים
תבלת — קובלנקה
תכלת — פושעים בצמרת
תל־אביב — הסכנה היא מקצועי
יפו
גנה — הן האהבה
צליל — זמן יאוזי
בת־ים
רמת־יוסף — הכל למען פים 7.15, 9.30
חולון
ארמון — ירח של נייר 7.15, 9.30
4.00: סרטן נגד האנפים
מגדל — ישנוני 7.15, 9.30
4.30: הארסיסטים בצבא
סבוי — מגרש השדים 7.15, 9.30
4.00: הגוזלות יוצאות לקרב
רמת־גן הבעתיים
אורדע — נהדק עם רשון
אואזיס — השוקש
ארמון — גבר ושמו פלטפוס
רמת־גן — מגרש השדים
הדר — ההזדמנות האחרונה
לילי — משחקי בילוס
רמה — בוליט
שביט — ירח של נייר
נתניה
אסתר — נשים שעות דיגע דונג 4.30, 7, 9
שרון — חופשה עד הצות 4.15: והתומים 7 — 9.15
חדרה
הוף — שלושה טובים ואחד גוכל
פתח־תקוה
הדר — איש תצות 3.30, 7.00, 9.00
היכל — הארסיסטים בסופרמרקט 3.30, 7.00, 9.00
שלום — הכפילה 7, 9
הרצליה
דגניה — דקמרון האחרון 7, 9
כפר־סבא
עמל — האיש שלנו בלוס 8.15
הן — הרפתקאות בבקקיקו 8.30
הוד־השרון
בית הפועלים — יום א' האדוד 6.45, 9.00
ירושלים
אדיסון — סורפת הגברים
אורגן — ארבסים לוהטים
אורנע — בשאלת מוות
ארנון — שלום לבלש
אור־כיר — הרומן המקסים
הבירה — גבר ושמו פלטפוס
חן — אהובתי השמנה
ירושלים — האורי המוהם
סמדר — אין עשן ללא אש
עדן — חבורת ברעים
רון — הרולד ומוד
מימשל — יחסים בצמרת
חיפה
אורדין — נקמת הנמר הצעיר
אורה — שנה טובה לאוהבים
אורלי — אוגסי
אמפיתיאטרון —
נשיקת המוות
ארמון — ג'אגרנאוט
אורדן — גיבורי סלמרק
בית רוטשילד —
כריה הקטנה 9.15
חן — אמריקן גראפיטי
מירון — הבלתי מנוצחים
עמבי — ירח של נייר
עצמון — גולד
פאר — שוגרלנד אקספרס
רון — מה?
שביט, הר הכרמל —
אבקים לוהטים
קרית־שמונה
יובל־אור — אהבה כשמש במים 6.30
זוהר — הפרחחים הצלילים 9.00
קריה ביאליק
ספיר — ההורו אנחנו עצבנים

טלויזיה כללית

17.30 — חדשות; תכניות ילדים; 17.32 — הקוף ואני; 18.00 — למה כובע; תכניות ערבית; 18.30 — קיצור החדשות; 18.32 — סמי וסוסו; 19.00 — סדרה דוקומנטרית — „טבע ונוף"; 19.30 — חדשות ויומן השבוע; 20.00 — עלם ועל־מה; 20.30 — מבט לחדשות; 21.00 — העדה — „מתחר האדם"; 21.50 — תיק בטיפול;

בטלויזיה הלימודית

09.05 — אנגלית ה'; 09.25 — אזרחות ד' — זכויות האזרח; 10.00 — אנגלית ט'; 10.20 — מבט ד' — במוזן אגודת אגר־גיה; 10.45 — צרפתית; 11.05 — פרקי ספרות ז'—ט' — בלדות א'; 11.25 — גאומטריה ה' — זווית; 12.00 — אנגלית י'; 12.20 — ייעוץ המבחן ד' — על אתרילינו; 12.40 — פרסום ט' — היסלי גופים; 13.00 — ביולוגיה ט' — האנזים כקטליזטור; 13.25 — שחמט — שעור מספר 10; 16.00 — ברגלים חמות — מלאכת יד; 16.16 — אנגלית ה' שיעור 19 — עם בובות כפר האנגלית; 16.30 — שחמט שיעור 10 — עקרונות הפתיחה וסיומי רגלים; 16.49 — בית האגדה — סרט.

הגל הקל

06.00 — מה טוב; 06.10 — התעמלות בוקר; 06.20 — שעון מוסיקלי; 06.59 — רגע של עב־רית; 07.00 — הבוקר הזה + סקירת עתונים; 07.35 — זמר זמר לך; 07.55 — אור ירוק; 08.15 — בוקר טוב; 08.55 — בעקבות החדשות; 10.05 — כאן בבית; 11.00 — סקירת עתו־ני הצהרים; 11.40 — לאן ה־ערב; 12.05 — במקצב יוצר; 12.30 — שירים משלנו; 13.05 — בחצי היום; 14.10 — לי ולך; 15.52 — שיר וברכה; 16.10 — רגע של עברית; 16.11 — מצעד המז־מורים הלועזיים; 16.30 — ב־הקווה שתבין את הרפה; 17.55 — תשבצר; 18.05 — המשך מצ־עד הפזמונים הלועזיים; 18.45 — היום בספורט; 21.05 — לשעבר; 22.05 — ממני מני; 23.05 — אדום עתיק; עד שעה 1 (כל המסה חדשות כל שעה).

רדיו, רשת א

08.10 — קונצרט בוקר — מו־צארט: שלושה מחולות (תזמורת „סנט מרטין"); שטאמיץ: קונ־צ'רטו בסי־במול לחליל ולתזמור־ת (סולן: קמילו ונאוסק); מוס־לס: שביעיה בדו מג'ור, אופוס 88 (להקת „קמרטיום קלאסי־קום"); סולר: חמישיה לצ'מבלו ולכלי־קשת; רספיגי: „שקיעת ה־חמה" לסופרן וכלי־קשת (סנה יורינאק עם רביעית באריליי); מתיאס שייבר: קונצ'רטינו לקלי־נית ולתזמורת (סולן: ג'יימס לי־ביגנסטון); וייניאבסקי: „אגדה", לכנור ולתזמורת (סולן: פטריק פרנמאגרוסה מנצח: לואי דה פרומן); רימסקי־קורסקוב: „פתי־ר" (התזמורת הסימפונית הלונ־דונית בנצוח אנדרה פרבין); 11.00 — עברית לעם; 11.15 — סיפור וצליל — תכנית לגני חובה ול־כתות א'; 11.40 — שיר ושומן; 12.15 — אישים ומעשים מן הע־בר — היסטוריה לכתות ו', ז', ח'; 12.35 — פרקי נגינה — בוריס לבוב (פסנתר): שופן: מזורקה בי־מינור; מיאסקובסקי: (1) „זכ־רונות"; (2) טוקטינה; (3) „הצי־פור"; 13.05 — „קונצרט צהרים" — איבר: סימפוניה קונצרטית לאבוב ולתזמורת (סולן: ג'ק דה לאנסי); פרוקופייב: „סינדרלה", סויטה מס. 1 אופוס 107 (מנצח: הנזו ריינגלד); 14.10 — לאם ולילד — לפעוטות — „גדי פצי־מוני"; „ידידי מרחוב ארנוף"; לילדים הגדולים — שירים וספור־ים „בבקשתכם"; 15.05 — רדיו־דע — משדרים להרחבת הדעת; 15.30 — ספרות למורים ולתל־מידים בבתי הספר העל־יסודיים; 15.50 — ספר חדש — סקירה; 16.10 — רגע של עברית; 16.11 — מוסיקה ויוזה — אוברט לכ־לאגר: נוקטורן ל־4 כלי נשיפה; דיוויד בדפורד: „זרועותיה המ־לגבות של הערפלית האפילה" — (סולן: פיטר פירס); טורו טאקי־מיצו: „מנוחה בלתי מופרעת"; גורדון רוזן: „אש"; 17.10 — מוסיקה ליום ראשון (סטראו) — ברליוז: „ילדותו של ישו" (חלק שני); מסייאן: „9 הרהורים" ל־אורגן (חלק שני); 18.05 — על אנשים ומספרים; 18.30 — עם ישראל חי; 18.50 — גוף ה־ארץ; 18.55 — להקלאי — שרות ידיעות יומי; 19.00 — היום ה־זה; 19.25 — קלאסי וקל; 19.50 — פרקי היום בתנ"ך: ישעיה, פרקים ס"ה, ס"ו; 20.05 — ה־תזמורת הפילהרמונית הישראלית בנצוח אלדו צ'קאטו (רוסיני: פתי־חה „המסע לריימס"; פנדרצקי: „פולימורפיה" ל־48 כלי קשת; בטהובן: קונצ'רטו ברה־מג'ור ל־כנור ולתזמורת, אופוס 61 (סול־נית: אידה הנדל); 21.25 — הליל בסיום — מתוך קלוד דביו־סי; 22.05 — המסך עולה — „האקדמיה" — מאת מריו פראי־טי; 23.05 — מוסיקה קמרית — מוצארט: רביעייה במי־במול מ־ג'ור לכלי קשת, ק. 428 (הרי־ביעייה האיטלקית); שוסטקוביץ': רביעיה מס. 4 (רביעיית דדטי־בה); 00.10 — רגע של שיר.

גלי צה"ל

05.58 — ברכת השחר; 06.05 — צלילי בוקר; 08.05 — יומן הבוקר; 09.05 — ד"ש עם שיר; 09.55 — שיחה ירושלמית; 10.05 — חמים וטפים; 10.55 — מילה בסלע; 11.55 — שבא גע; 12.05 — יומן הצהרים; 12.25 — כר־כב ופסים; 13.05 — להקת ה־נח"ל, בתוכניתה החדשה; 13.55 — הודעות לחיילים; 14.05 — שתים עד ארבע; 16.05 — עם להקה אחת; 17.05 — יומן הע־רב; 17.40 — פזמונים לכול־כם; 18.05 — במזל דלי; 19.05 — רדיוספורט; 21.05 — כאלה היו הימים שלו; 22.05 — כו־כבים; 23.05 — על הקו; 23.53 — שיחת חצות; 00.05 — יומן חצות; 00.30 — ציפורי לילה; 02.00 — מבזק ידיעות.

חוק התכנון והבניה תשכ"ה — 1965
מרחב תכנון מקומי ירושלים
הועדה המקומית לתכנון ולבניה ירושלים הודעה לפי סעיף 149 לחוק התכנון והבניה תשכ"ה — 1965 (להלן: „החוק").
ניתנת בזה הודעה בהתאם לסעיף 149 לחוק, כי משרד השיכון הגיש לועדה המקומית לתכנון ולבניה ירושלים (להלן „הועדה המקו־מית") בקשה להתרת שימוש חורג ו/או הקלה בגוש 30397 חלקה 34, ברחוב פסח חברוני, קרית היובל מערב — שכון איבי ג'יהה בירושלים דהיינו: הקלה באחוזי הבניה.
את ההתנגדויות להתרת השימוש החורג ו/או ההקלה הנ"ל אפשר להגיש תוך שבועיים מתאריך הודעה זו לועדה המקומית במשרדי מהנדס העיר ברחוב הלל 23, ירושלים.
מ. בנבנשתי
מ"מ יו"ר ראש הועדה המקומית

המועצה האזורית חוף אשקלון
ד. נ. חוף אשקלון טלפון 051־22773/8
ח' בטבת תשל"ה
22 לדצמבר 1974
מכרז 76/74 למכירת אוטובוס ליילנד 276־66
מוצע בזאת למכירה אוטובוס ליילנד בספר רשום 66־276 שנת יצור 1963.
את האוטובוס אפשר לראות בין השעות 9.00—11.00 ליד משרדי המועצה. הצעות בצירוף ערבות בנקאית של 10 אחוזים מערך ההצעה יש להגיש על גבי טופס מכרז עד ליום שני 13.1.75, שעה 13.00 לתיבת המכרזים במשרדי המועצה ובמרכז זה יפתח המכרז.
אין המועצה מתחייבת לקבל את ההצעה הגבוהה ביותר או הצעה כל שהיא.
יהודה דומשיץ
ראש המועצה

ליו"ר המועצה האזורית אונו
ז. משחרי ולרעייתו
הרבה ברכות
להולדת הנכד
ביה"ס רמת אפעל
ההנהלה, המורים, ועד ההורים והתלמידים

חוק התכנון והבניה תשכ"ה — 1965
מרחב תכנון מקומי באר שבע
הודעה בדבר הפקדת שינוי תכנית מפורטת
נמסרת בזה הודעה, בהתאם לסעיף 89 לחוק התכנון והבניה, תשכ"ה 1965, כי במשרדי הועדה המחוזית לתכנון ולבניה, מחוז הדרום ובמשרדי הועדה המקומית לתכנון ולבניה באר־שבע.
הופקד שינוי תכנית מפורטת הנקרא „שינוי מס' 7 לתכנית מפורטת מס' 117/03/5 — שכ' ויא — גוש 38061 באר־שבע.
ביחד עם התשריט המצורף אליו.
ואלה הם עיקרי הוראות התכנית:
שינוי גודל וצורה למגרשים 45—47 המיועד לבניית בתי מגורים ארבע קומות על קומת עמודים מפולשת.
כל המעונין בשינוי התכנית רשאי לעיין בו ללא תשלום בימים ובשעות שהמשרדים האמורים פתוחים לקהל.
כל מעונין בבנין או בכל פרט תכנוני אחר הרואה את עצמו נפגע על ידי שינוי התכנית וכן מהנדס וועדה מקומית שמרחב התכנון שלה כלול בתחום התכנית או גובל איתו רשאי תוך חודשיים מיום פרסומה של הודעה זו ברשומות, להגיש התנגדות לשינוי התכנית במשרדי הועדה המקומית האמורה.
י. וורדימון
יו"ר הועדה המחוזית לתכנון ולבניה מחוז הדרום
ד' בטבת תשל"ה, 17.12.74

צפויה שביתה של עובדי השמירה

ההלמה כבר הכרזת סכ־סוך עבודה ארצי בחברות המאוגדות בארגון הארצי של מפעלי השמירה בישר־אל, קיבלה בסוף השבוע מזכירות האיגוד הארצי של העובדים בשמירה ואבט־חה, כתגובה על סירוב ה־ארגון לשלם לעובדים את מענק ההתייקרות בעבור חודש דצמבר 1974.

מזכיר איגוד העובדים בשמירה ואבטחה י. אורי שכטר על כך, ציין כי ארגון מעסיקים זה שהינו הגוף בלשכת התאום של הארגונים הכלכליים, מאגד כמחצית החב־רות הפועלות בענף השמירה. אר־גון המעסיקים השני בענף — איגוד חברות לשמירה ואבטחה בישראל, המאגד את המחצית הר־אחרת של החברות, חתם על הסכם עם ההסתדרות לתשלום מענק ההתייקרות.

איגוד העובדים בשמירה ואב־טחה פנה אל המחלקה לאיגוד מקצועי וביקש לאשר שביתה ב־ענף כדי שניתן יהיה לפתוח בהליכי הודעה מוקדמת למטרה הראשי על יחסי עבודה במשרד העבודה.

200,000 עצים ניטעו במקום העצים שנשרפו במלחמה

מאת סופר „דבר״ בגליל

יוהר מ־200,000 עצים ניטעו בעונה הנוכחית ביערות הצפון של קק״ל, במקום העצים ש־נשרפו במלחמת יום הכיפורים — כסד מ. אשבל, מנהל אגף הייעור בצפון.

המדובר בעצים שנשרפו בי־ערות קרית־שמונה, בידי ה־קטיושות, בהגודות ידק של צצי סרק מסביב לשני ישוד־בים ברמת הגולן וביער בן 30,000 עצים ברמת הגולן, שניטע לזכרם של חיילי סד־יון.

התשלום המיוחד בדצמבר פטור ממסים

בעקבות חתימת ההסכם על תשלום תוספת היוקר לעובדים, מסר הדבר מיהה ההכנסות ההבהרה בענין ה־תשלום המקדים שישולם עם משכורת החודש דצמבר.

התשלום המקדים המיוחד על חשבון ההתייקרות עד ל־300 ל״י, שישולם עם משכורת חודש דצמ־בר, יהיה פטור ממס הכנסה. מסל־וה תובה, ובביטוח לאומי. המע־בידים יהיו פטורים, איפוא, מלנ־כות מלווה חסכון מעבידים מהתש־לום המיוחד לעובדיהם יחד עם משכורת חודש דצמבר. בשבוע ה־קרוב יוכלו המעבידים לקבל מ־פקידי השומה דברי הסבר מתאי־מים בענין זה.

לגבי תוספת היוקר שתשולם יחד עם משכורת ינואר, תעביר נציבות מס־הכנסה פרטים למע־בידים בתחילת החודש הקרוב.

30 שנה לבית־קשת

מאת סופר „דבר״ בגליל

בכור ישובי הפלמ״ח, קיבוץ בית קשת, חגג אתמול את יום ה־30 לעלותו על הקרקע בגליל התחתון.

מ. אלופי, יו״ר המועצה האיזו־רית, הביא ברכת ישובי האיזור וכן שי לילדי הקיבוץ (מבוקים ושעשועים) בשווי של 30.000 ל״י. כן נערך מפגש רעים של חב־רים שהיו בין ילדי בית־קשת ה־משתייך לקיבוץ המאוחד. גם קי־בוץ שמיר בגליל העליון, המשת־ייך לקיבוץ הארצי, חגג אתמול 30 שנה לייסודו.

אושרה התייקרות ביטוח רכב

ביטוח צד שלישי יעלה ב־20% ביטוח יסודי מקיף — ב־12.5%

ההשתתפות העצמית תוגדל מ־340 ל־500 ל״י

מאת כופרו הכלכלי של „דבר״

הוועד המרכזי של איגוד חברות הביטוח אישר ביום ה׳ את הסכם הפשרה שהושג בין המפקח על הביטוח, ד״ר יעקב פיקר, לבין יו״ר האיגוד, דוד חכמי, על העלאת תעריפי בי־טוח רכב.

ההתייקרות, שלפי אומדן נעה בין 8 ל־10 אחוזים, תיכנס לתוקף ב־1 בינואר.

להלן פרטי העלאת התעריפים:

● ביטוח חובה צד שלישי יו־ייקר בשיעור 20 אחוז; ביטוח יסוד מקיף ב־12.5 אחוז.

● תוגדל ההשתתפות העצמית במכוניות פרטיות מ־340 ל״י ל־500 ל״י. לעומת זאת, יוגדל צד שלישי ברכוש־מהגבלה של 30.000 ל״י ל־50,000 ל״י. פירוש הדבר, שבעוד ההשתתפות העצמית הוג־דלה ב־40 אחוז, הרי צד שלישי ברכוש הוגדל ב־66 אחוז.

● לנהגים זהירים חדשים תו־גדל ההשתתפות העצמית ב־25 אחוז כ־650 ל״י ל־800 ל״י.

● במשאיות תוגדל ההשתתפות העצמית ב־30 אחוז ואילו צד שלישי ברכוש יוגדל ב־66 אחוז.

בד בבד עם העלאת התערי־פים, החליט הוועד המרכזי להמ־שיך בפעולתו להעברת ביטוח רכב וחובה צד שלישי לידי הכנסת. נציגי הוועד עומדים להופיע בפ־ני ועדת חוקה וחוק במשפט של הכנסת.

התפטר סגן־מנהל נמל אשדוד

מאת דני צדקוני, סופר „דבר״ בדרום

סגן מנהל נמל אשדוד, יצ־חק רבינוביץ, התפטר מתפ־קידו. הוא קבל פרשות וגמ־ייה חודשה ללא הצהוב ל־עמוד לצאת לשליחויות ב־שליחות של סיוע מקצ׳.

לפני שמונה לתפקיד סגן מנהל הנמל שימש רבינוביץ, שהוא מומ־חה להפעלת נמלים בשליחות דר־מה. כיועץ לשלטונות הנמל בסינ־גפור, לאחר שנטל לצורך זה חופ־שה מתפקידו הקודם בנמל אשדוד.

לסופר „דבר״ נודע, כי ההת־פטרות נובעת מויכוחים על רקע ניהול הנמל בין מנהלו אלים (מיל.) יצחק גזית, לבין רבינוביץ. שתפקידו בנמל התרכז בניהול תפ־עולו הטכני.

בעוד שבענייני כוח אדם עסקו המנהל גזית וראש מחלקת המינ־הל שלמה יקראל. בנושאי נמל מובהקים נחשב רבינוביץ כמומחה של נמל אשדוד.

עוד נודע לי, כי מהנדס הנמל, דן הלבר, עומד להתפטר בקרוב מ־תפקידו ולהתרכז בעיקר בנושאי פתוח הנמל. לתפקיד מהנדס הנמל ימונה מהנדס אחר.

חולקו התפקידים בוועד אגודת העתונאים בבירה

ועד אגודת העתונאים בירוש־לים התכנס לישיבתו הראשונה ביום ר׳ וקבע את חלוקת התפ־קידים.

דניאל בלוך — יו״ר, צבי ישר־ראלי — סגן יו״ר, יצחק גוריאל — מזכיר הועד, אשר וולפיש — גזבר, ג׳ודי פרס — יו״ר הוועדה הארצית לקשרי חוץ, דוד שגיב — יו״ר הוועדה המקצועית, יצחק טור — יו״ר ועדת החברות, עמוס בן־יורד ודוד אפל — הבריאה, חיים יפת — מנהל, זאב אפלבוים — מזכיר אגודה.

הועדה בחרה גם את נציגיה בהנהלת האיגוד הארצי, והם: דניאל בלוך, דוד שגיב, יצחק אלון וחיים יפת.

הנציגים בוועדה המקצועית ה־ארצית הם: דוד שגיב, עמוס בדורה, ג׳ודי פרס וחיים יפת. (ע)

ילדה מתה ממזון פגום

נערה בת 13, מהכפר סנביל, ליד רמאללה, הובאה ביום ו׳ ללא רוח חיים לבית החולים המקומי.

אמה ואחיה, שהובאו אף הם לבית החולים, סבלו משלשולים והקאות. בחקירת המשטרה הת־ברר, כי המשפחה אכלה מזון פגום. האם והאח קיבלו טיפול ויצאו מכלל סכנה. (ע)

הסכם בטכניון בעניין שנת השבתון

הנהלת הטכניון בחיפה ו־ארגון הסגל האקדמי במוסד חתמו בסוף השבוע על הס־כם המסדיר את נושא שנת השבתון.

בהסכם מוסברת חשיבותה של שנת השבתון לשמירה על הרמה המקצועית מדעית של הסגל ואקד־מי ואין לבטל את המשך ניצולו של מכשיר זה ללא הבהגה, אך מכך נאמר בהסכם. מתוך יכרת המצב הכלכלי ופנית הממשלה מתבקשים חברי הסגל האקדמי לד־חות יציאתם לשנת שבתון בחו״ל לשנה וזאת במידה שיציאתם לשב־תון השנה אינה חיונית.

לסגל האקדמי הופנתה פניה נו־ספת בהסכם לעשות את השבתון המגיע להם בישראל במיוחד כמס־גרת התעשיה הישראלית יבצירת הבטחון כדי לתרום ידע ונסיון ל־פיתוחם.

הנהלת הטכניון וארגון הסגל האקדמי אף פנו לממשלה בבקשה לעמוד לימין המוסדות כדי ליצור המריצים, שיעודדו את חברי ה־סגל לנצל את השבתון המגיע להם בתעשיה הישראלית.

שוד מזויין בפתח־תקוה

שני שודדים רעולי פנים תק־פו בסוף השבוע שעבר בעל חנות מגבעת־שמואל, יצחק בלוקה, בן 53, ושדדו את כס־פו בעת שעשה את דרכו על אופניים בתוך פרדס לביתו ב־שכונת „והדר־עוז״ בפתח תק־וה.

משטרת פתח־תקוה הצליחה ל־עצור תוך 24 שעות את שני ה־שודדים.

כאשר סגר בלוקה את חנותו עשה את דרכו כבכל יום דרך ה־פרדסים המפרידים בין גבעת־שמו־אל ונוה־עוז. פתאום הופיעו מו־לו שני רעולי פנים, היכוהו ב־אגרופים ובאיומי אקדח שדדו את כספו, 55 ל״י ונמלטו.

מפקד משטרת פתח־תקוה, רב פקד אליהו נגר, מינה מיד צוות חקירה. במשך ליל־שבת עשה ה־צוות סריקה בלווית כלב גי־שוש בפרדס וערך יציקת גבס על עקבות. בהמשך החקירה הוליך ה־כלב את החוקרים אל שני בהים בגבעת־שמואל, בהם נעצרו שני צעירים, שהודו במעשיהם ואף הס־גירו את האקדח ואת שארית ה־כסף השדוד. רב־פקד נגר ציין את פעולתו היפה של צוות ה־חוקרים. (ע)

ועדה משותפת למציאת מקום לסינמטק בת״א

בתל אביב הוקמה ביום ששי ועדה משותפת לעיריה ולשכני הסינמטק ברחוב פומבדיתא, ש־תנסה למצוא פתרונות שיאפשרו את המשך פעולתו של המוסד במשכנו הירקן בבית עובדי העי־ריה.

על הקמת הועדה סוכם בפגישה בין ראש העיריה ש. להט ובין השכנים, שהתקיימה בביתו של ש. להט.

את העיריה ייצגו בוועדה ראש המחלקה האקולוגית י. כספי ו־מנהל המחלקה לתרבות י. קיוסו. במהלך השיחה הבהירו השכנים, כי יסירו את התנגדותם להמשך פעולת הסינמטק אם יובטח להם, כי הוא יפעל בצורה מוגבלת ויהיה מיועד לקהל מצומצם בל־בד.

בית העתונאים ע״ש נ. סוקולוב

ביום שני 3.1.75, בשעה 11 לפנה״צ

פגישת מיקרון העתונות עם

ויקטור פולסקי

חברי אגודת העתונאים הרו־צים להשתתף בפגישה זו מת־בקשים להירשם במזכירות ה־אגודה, ברח׳ קפלן 4, בשעות 8.30 בבוקר עד 7 בערב, עד יום ו׳ 1.1.75

בנק ישראל

מודיע

היום. יום א׳ 29 בדצמבר 1974

תונפק סדרה של

מילווה פיתוח

מספר הסדרה	3016
סכום ההוצאה	100 מיליון ל״י
ריבית שנתית	בשעור 4 אחוזים
פדיון הקרן	בתום 10 שנים
הצמדה	הקרן הריבית צמודות למדד המחירים לצרכן
מדד הבסיס	מדד המחירים לצרכן שיפורסם עבור חודש דצמבר 1974
הגבלת מס ופטור	מס הכנסה על הריבית לא יעלה על 25% הפרשי הצמדה על הקרן פטורים ממס.*
המחיר לציבור	איגרות למוכ״ז תימכרנה לציבור ב־100% איגרות על־שם ב־99.5% מחירים אלה יהיו בתוקף ביומיים הראשונים בלבד. החל מהיום השלישי להנפקה ואילך, תחול תוספת ריבית למחיר המכירה. האיגרות הן בשווי נקוב החל מ־100.— ל״י
הרכישה	איגרות מילווה פיתוח ניתן לרכוש בכל המוסדות הבנקאיים ואצל חברי הבורסה לניירות ערך הרכישה במועד ההנפקה משוחררת מתשלום עמלה.
רישום בבורסה	הסדרה החדשה תרשמנה ותיסחרנה בבורסה לניירות ערך.

* על־פי סעיף 97 (א) (3) לפקודת מס הכנסה.

לראש המועצה האזורית אונו

מר **זלמן מסחרי ורעיתו**

מרכת מזל טוב

להולדת **הנכד**

המועצה האזורית אונו ועובדיה

ההסתדרות הכללית של העובדים בא״י
מועצת פועלי תל־אביב־יפו
המחלקה לתרבות ולנוער
המדור לספריות

בבית הבהד, ברחוב שלבית 7

קיימות

ספריה צבורית, ספריה לחברה ובכלכלה וחדר־עיון

בספריה מבחר הספרות היפה והמקצועית הבקורית והמתור־גמת. שעות הפתיחה — בכל יום משעה 8—4 אחה״צ, ביום שני 9.30—1.30.

משרד החינוך והתרבות
המחלקה לחינוך מבוגרים
מחוז תל־אביב המרכז

ההסתדרות הכללית של העובדים בא״י
הועד הפועל — המרכז לתרבות ולחינוך
אגף להשכלה ולחינוך

כנס מרצים ומנחים בחוגי השכלה למבוגרים

ייערך ביום ג׳, י״ז טבת תשל״ה (31.12.74), בבית ליסין בה״א רח׳ ויצמן 34.
הכנס ייפתח בשעה 10.00 לפנה״צ וינעל בשעה 14.30 אחה״צ.

התכנית:

דברי פתיחה — ד״ר א. ינובסק — מפקח מרכז מחוז ת״א והמרכז

סיכום — הח׳ שמעון אביחזר — מנהל האגף להשכלה ולחינוך במרכז לתרבות ולחינוך

הפסיכולוגיה של למידת המבוגר — ד״ר יחזקאל כהן — מנהל המחלקה לחינוך מבוגרים במשרד החינוך והתרבות

דיונים בקבוצות על הנושא: דרכי הנחיה בחוגי השכלה למבוגרים

מנחה — יהודית כרמי, מרכזת המחלקה להשכלה במרכז לתרבות ולחינוך

מרצים אשר כל סיבה שהיא לא קיבלו הזמנות מוזמנים בזה.

השבוע בלוטו

מינימום פרס ראשון 150,000* ל״י

ומצטבר עד 500,000* ל״י

היום המועד האחרון למכירת טפסי הלוטו

ההסתדרות הכללית של העובדים בארץ־ישראל
הועד הפועל — המרכז לתרבות ולחינוך
המחלקה לפעולות תרבות וחברה בהתנדבות

כנס אזורי של מנחילי הלשון בהתנדבות

מוקדש לחודש ההסתדרות

יתקיים ביום שלישי, (י״ז טבת תשל״ה), 31.12.74 בשעה 5 אחה״צ בבית הועד הפועל של ההסתדרות (חדר 423).

בתכנית:

חינוך מבוגרים בימינו — ד״ר אליקים וייכברג.
על פעולתנו בהנחלת הלשון וראשית דעת — הח׳ ברוך קמין.
תנחה את הכנס הח׳ בלומה סקולסקי
בתום ההרצאות יתקיים דיון.
משתתפים בכנס הכנסים: תל־אביב, רמת־גן, גבעתיים, בני־ברק, פתח־תקוה ונתניה.
המכרים המבקשים לדיון.

בצער רב אנו מודיעים על פטירת ראש משפחתנו

יצחק וילנצ׳יק

ההלויה תצא היום, יום ראשון, ט״ו בטבת תשל״ה (29.12.74) בשעה 2.45 אחה״צ מבית ההלויות הציבורי רח׳ דפנה 5, תל־אביב, לבית העלמין בקרית שאול

אשתו: לידיה
בניו: ביל ונתן אהד וביב

במלאות ארבע שנים לפטירתו של יקירנו

נפתלי גינתון ז״ל

נעלה לקברו ונתייחד עם זכרו בבית העלמין בקרית־שאול, מחר, יום שני, ט״ז בטבת תשל״ה (30.12.74)
נפגשים ליד השער בשעה 3.30 בדיוק.

המשפחה

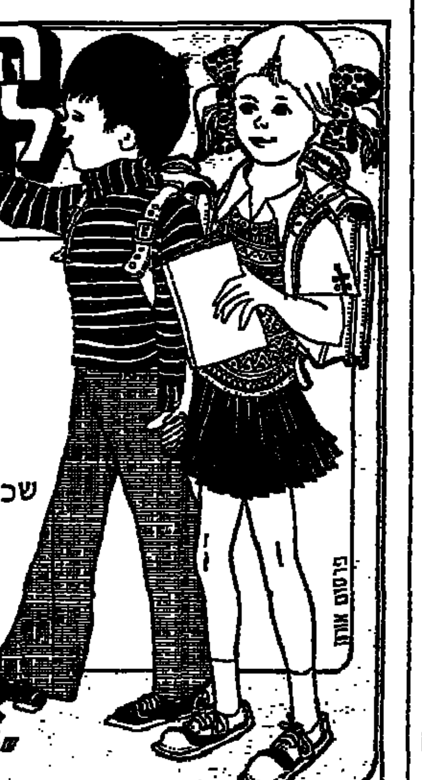

הדרך הבטוחה לחסכון לחינוך בחיפה

שכר הלימוד בבתי־ספר על־יסודיים מגיע כיום ל:

כתה יוד — 2,228.— ל״י לשנה
כתה י״א — 2,356.— ל״י לשנה
כתה י״ב — 2,469.— ל״י לשנה

שכר הלימוד השנתי במוסד לחינוך גבוה מגיע ל: 1,960.— ל״י.

הצטרפו לתכניותינו היום — והסירו מעליכם הדאגה למחר.

„תחסך״ חיפה קופת חסכון לחינוך תיכון בע״מ, רח׳ החלוץ 38, 668262:70

משרד החקלאות

עקרת הבית!

המבצע להוזלת מוצרי החקלאות נמשך.

להלן לוח המחירים המוסכם ל־29.12.74 — 3.1.75 במסגרת מבצע ההוזלות בחנויות השרשרת של הסופרסל והסופרמרקט של ברית הקואופרציה הצרכנית וחנויות פרטיות שהצטרפו למבצע.

ירקות

	לצרכן:
עגבניות משובחות	2.70 ל״י ק״ג
מלפפונים — ארוך (הולנדי)	3.10 " "
בצל (בית אלפא)	1.75 " "
בצל ארוז	1.85 " "
תפו״אד בתפזורת	1.40 " "
תפו״אד (אריזה 2 ק״ג)	1.80 " "
תפו״אד סתוי	2.05 " "
חצילים	1.75 " "
צנון	1.00 " "
גזר	1.60 " "
כרוביות	2.25 " "
פלפל קליפורניה (פלפל 10)	2.10 " "

פירות

אגסים ספדונה גודל 5.5	3.05 " "
אגסים ספדונה גודל 5	2.45 " "
גרנד אלכסנדר ממוין 6.0+	3.20 " "
גרנד אלכסנדר ממוין 6.0	2.85 " "
דלישס זהוב 6.0	3.55 " "
דלישס זהוב 6.5	4.05 " "
דלישס זהוב 6.5 (ירושלים פרי הר)	4.30 " "
בננות	3.15 " "
אבוקדו	4.05 " "
הדרים מ,,,	

הדרים

תפוזים — אשכוליות	1.10 " "
לימונים	2.10 " "

דגים

כסיף	6.50 " "
בקלה (משקל הדג באריזה לא פחות מ־250 גרם ליחידה)	7.50 " "
בקלה פרוס אחיד (עשוי מדגים שמשקלם לא פחות מ־3.60 גרם)	8.80 " "
דגי בקלה בגודל 150—250 גרם	5.50 " "
דגי בקלה בגודל 250—400 גרם	7.00 " "
דגי בקלה בגודל 400—700 גרם	8.00 " "

עופות

תנועוף, טנא עוף, עוף מיוחד מעולה	9.50 " "
פטם צעיר מוכן לבישול	8.50 " "
רבעי הודיות מוכן לבישול	8.00 " "
הודיות שלמות	9.00 " "
שוקיים וירכיים — הודיות	9.00 " "

משרד החקלאות

נותנו ימים ספורים למבצע עידוד החסכון לחינוך

הורים!

אם עתיד ילדיכם יקר לכם הבטיחו להם חינוך תיכון וגבוה באמצעות אחת מקופות החסכון לחינוך:

„חסכון לתיכון" המשותפת לבנק הפועלים ומרכז השלטון המקומי - בכל סניפי בנק הפועלים בארץ.
„תחסך" חיפה, רח׳ החלוץ 38
„גולת" תל־אביב, רח׳ מונטיפיורי 25, ובכל לשכות המודיעין העירוניות
„תרגלית" רמת־גן, בנק קופת עם, רח׳ צומת לבבי 4, רח׳ ירושלים 50.

כדאי יותר להרשם עד 31 בדצמבר במסגרת המבצע לעידוד החסכון לחינוך

מבצע